臺灣日日新報 夕刊
一月二十九日
夕刊一部定價一錢二
編輯兼發行人 佐々木
發行所 臺北市榮町四丁目卅二番地 臺灣日日新報社
基隆市 基隆支局
臺中市 臺中支局
臺南市 臺南支局
花蓮港街入船町 花蓮港支局
大阪市 大阪支局
東京市 東京支局

祕密主義を排し 國民の協力要請
新內閣の抱負を 首相演說で明示

【東京二十九日發同盟】政府は二十二日來の閣議で臨時低物價政策の完遂、物資增産の方針など當面の諸問題を決定し再開議會に臨む態勢を整へたが、これ等新內閣の抱負經綸は米內首相の一般施政方針演說をもつて明示することになつてゐる、而して帝國政府不動の國策たる事變處理方策特に支那中央政府の成立に對する協力支援方針については首相並に外相の施政方針演說中にて強調し、事變處理に關する對第三國國交の調整については飽まで自主的立場を堅持する方針であり、政府は議會開會中隨時積極的に發言を求め、內外諸問題に關する具體策を出來る限り率直に述べ、祕密主義を排し赤誠を披瀝して國民の眞摯な協力を求め相共に時局打開に邁進すべく決してゐる

貴族院の對議會態度

【東京二十九日發同盟】貴族院の對議會態度については公正會、交友俱樂部とも既にその態度を決定し、最大會派たる研究會は二十九日に、その他小會派も夫々總會を開いて決定するが、貴族院の對政府態度を綜合するに政府の政綱政策が未發表なので再開議會劈頭の首相を初め藏、外相の施政演說を俟つてその態度を明示するも遲からずとしてゐる、而して支那新政權の成立を控へて內外重大なる秋徒らに政府攻擊に終始して大局を誤らざることを第一前提とし、極めて愼重な態度を持してゐるから、政府の施政方針演說に對する各派の質問も政策本位のものと思はれ終始靜觀的態度を持するものと見られる

第一陣は大河內子

【東京二十九日發同盟】貴族院では二月一日の休會明け議會劈頭行はれる米內首相の一般施政並びに有田外相の外交方針演說に對し研究會の大河內正敏子が貴族院各派代表の意味において質問の第一陣に起つことになつた

衆議院の態度

民政黨【東京二十九日發同盟】民政黨では來る三十一日黨大會を開き同日正午町田總裁の演說をもつて議會に臨む黨の態度を闡明したる上再開議會に臨むこととなつた、而して再開議會劈頭各相の施政方針演說に對する質問は第一陣に小川鄉太郎氏を起て、特に戰時財政經濟問題に關し政府の所信を質さしめ、第二陣には櫻內幸雄氏を起て事變處理を中心に內外諸問題を、第三陣には富田幸次郎氏を起て食糧問題を始め國民生活問題など、第四陣には齋藤隆夫氏を起て國內一般問題につき夫々質問せしめる豫定である、而して黨の對政府態度は黨代表として櫻內幸雄、勝正憲兩氏を入閣せしめてゐる關係上事變處理に積極的協力をなすは勿論、國內問題についても出來る限り協力して物價對策、重要産業に關しては嚴重檢討の上で出來るだけこれが成立遂行に努力することを基本の建前としてゐる、更に本議會では政友會が兩派に分れ內部紛糾が甚だしく且つ時局同志會、社大黨等の反政府各派が動いてゐるので民政黨としてはこの間に起つて出來るだけ協調を保ち、各派交涉會に重點を置き、議事の円滑な進捗に努力する方針である

政友兩派【東京二十八日發同盟】政友會兩派では三十日夫々黨大會を開き對議會態度を決定することになつてゐるが、中島派は革新政策の遂行を標榜してゐる關係上、又政民聯携中最も反政府的と見られてゐるので同派が如何なる方針を以て議會に臨むか最も注目されてゐる、たゞ兩派の代表質問の先陣は中島派は東鄉實氏と內定し、又久原派は大口喜六氏と內定してゐる

時局同志會【東京二十九日發同盟】時局同志會は三十一日代議士會を開き對議會態度を決定するが、同會の態度は既に去る二十日の大會で決定してゐるので一路この方針に則つて政府反對、倒閣の徹底的な立場に起ち內外諸問題に對し終始革新的態度を執ることは既定の事實で、就中通商條約失效後の日米關係、汪精衛工作並に國內諸問題を掲げて一般質問の陣頭に清瀨一郎氏が起ち政府の政策を批判し同會の主張を闡明することとなつてゐる

社大黨【東京二十九日發同盟】社會大衆黨では再開議會に臨む態度決定の為め三十日代議士會を夫々開催することとなつたが、同黨としては一切の內外諸問題に關して嚴正な是々非々主義を以て臨み、糾すべき點は飽くまでも追及し政府を鞭撻すべしとの基本的態度を持してゐるが、その具體的方策は議會對策機關として設置した院內常任委員會議を適時運用して院內における黨の態度決定を為すこととなつてゐる、尙再開直後の一般質問演說には河上丈太郎氏が當る

米內首相の演說草案を決定
二十九日の臨時閣議

【東京二十九日發同盟】二十九日の臨時閣議は午前十時十五分開會休會明け議會劈頭における米內首相の一般施政演說草案を附議決定して午後零時十五分一旦休憩した午後二時再開、櫻內藏相の財政演說大綱を決定する

新東亞建設大會 東京に開催さる
第一陣興亞操觚者大會

【東京二十九日發同盟】東京市では輝やく皇紀二千六百年記念事業として東京に新東亞建設大會を開き關係各國文化の代表者二千名を招待し、防共、經濟提携、民族友好新文化運動を起すことになつてゐるが、同大會の第一陣として來る二月十一日紀元の佳節から四日間に亘り開かれる興亞操觚者大會には現在まで既に滿洲國の三十名、北中支二十名を初め蒙疆、南支、タイ國、ヒリツピン、蘭領印度支那、ボルネオ、ジャワなどから參加申込者九十餘名に達し、更に外國關係參加人員百名を突破する盛況である

稅制改革案を閣議で決定

廿七日の臨時閣議は午前十時卅分より首相官邸に開會、米內首相以下全閣僚出席、劈頭今議會に提出すべき稅制改革案のうち約半數の三十一件を附議、櫻內藏相より說明をなし之に對して二三閣僚より質問あつて原案通り決定した(寫眞は閣議に臨む櫻內藏相)

定例部局長會議(廿九日)

二十九日午前十一時より定例部局長會議を開催、一見總務局長より本島人の改姓名、島田文教局長より政府職員共濟組合、鈴木事務官より中央における官制の進行狀況、佐々波交通局總長より東部電力工事の狀況等の說明があつた

伊汽船を英海軍が臨檢

【ローマ二十七日發同盟】米國航路イタリー汽船レックス號(五一、〇六二噸)は過般米國東部沿岸ヴァジニア沖合で自沈したドイツ汽船コロンブス號のドイツ人乘組員及び乘客五十七名(內九名は婦人)を乘せ二十七日ニューヨークよりゼノアに入港した、途中英國軍艦に調べられたが英國官憲は兵役關係がないとて乘組員及び乘客全部に歸國を許可したと云はれる淺間丸事件直後とて問題の重大化を恐れて英國官憲が加減したものと見られる

丁抹が對策を攻究

【コペンハーゲン廿八日發同盟】開戰以來英獨通商妨害戰の犧牲となり悲壯の悲運に遭つた中立國船舶は夥しい數に上るが、デンマーク商務海運省では今回これが對策として同國船舶の護衛航海を發案することとなり近くこれが法令發布の豫定であると云はれる、右に依るとデンマーク船舶は必ず護衛附で航海することを要することとなり「一隻又は數隻の中立國船に伍し航海すべし」と云ふのであるが、若し斯かる相手方の得られない場合には現在北海に於て使用せられてゐる大型カツターを直ちに救助に役立たしめようと云ふのである

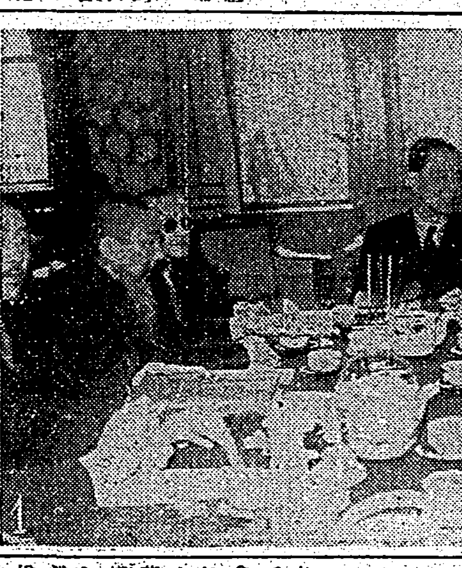

青島會談第二日目【青島二十六日發同盟】汪氏を中心に談笑を進む首腦者左より梁、汪、王、王揖唐の諸氏(廿六日迎賓館にて)

ソ聯の國內不安 漸やく深刻化す

【ワシントン二十七日發同盟】二十七日當地に達した情報に拠れば ソ聯國內では最近物價暴騰に加へ燃料など益々不足を告げ、更にこの ソ聯、フィンランド戰の結果食糧この百年以來といふ飢饉のため國內不安漸やく深刻化の傾向にありと云はれ、ワシントン外交界ではこのソ聯の國內不安は直ちにソ聯、フィンランド戰爭、獨ソ關係などに影響を及ぼし、延いて歐州情勢の將來にも至大の影響を與へるものとして頗る重視してゐる

獨兵の駐屯を タス通信否定

【モスクワ二十八日發同盟】ドイツがルーマニア石油の輸送路確保のため東ポーランドのソ聯領西ウクライナ(東ガリシア)に鐵道警備兵を駐屯せしめてゐるとの報道に對し二十八日タス通信はこれを否定、次の如く發表した

責任ある當局の言明に基きこの種外國の情報が全く事實に反することをここに強調する、西ウクライナ、ソ聯領內には外國の將兵は一人も駐屯してゐない、獨ソ兩國の親善關係は他國軍隊の自國領土內への駐兵を絕對に許してゐない

獨產業使節團長 突如ローマ訪問
獨羅交涉難關に逢着

【ブカレスト二十七日發同盟】過般ブカレストにあつてルーマニア政府と折衝中であつたドイツ產業使節團長クロジンス通商局長が交涉半ばにして突如ローマを訪問したことは種々の憶測の中心となつてゐるが、二十七日ブカレスト消息通の語る所に拠ればクロジンス代表今回のローマ訪問はドイツ、ルーマニア經濟交涉が難關に逢着した證左だとし、ドイツの對ルーマニア要求並に交涉延期の理由につき左の如く觀測を下してゐる

ドイツ、ルーマニア經濟交涉は鐵道に據る石油對獨輸送の促進、ドイツ軍需品の對ルーマニア輸出、ルーマニア產木材の對獨供給の增加、マルク貨の交換率の確定等四點を中心に進められた模樣である、就中最も重要なものは石油の對獨輸送促進問題であるが、ドイツ、ルーマニア石油供給協定に依る每月供給量十五万トンの石油供給は實際にはその半額にも達してゐない現狀に鑑みドイツ側はこれが輸送改善のためドイツ向け貨物運賃率引下げ問題の改裝を提議したと云はれる、これに對しルーマニア政府は英佛側の思惑を憚り承諾を躊躇つたため一應交涉は延期の已むなきに至つたものと解される

尙クロジンス代表のローマ訪問はかかるドイツ、ルーマニア交涉難關打破のためイタリーの支援を借らんとするためとの說もあるが、クロジンス代表は來週にはブカレストに歸還交涉を再開する豫定と云はれる

ア・カ間に軌道敷設

【モスクワ廿八日發同盟】第三次五箇年計畫における最大の鐵道建設計畫として注目されてゐたアクモリンスク、カルタリー(カザックスタン共和國)鐵道八百粁は起工以來八ケ月でレールの敷設を完了し二十七日初の試運轉列車がカラガンダよりマグニトゴルスクに向つた、正常運轉開始までにはなほ數ケ月を要するが新鐵道の開通はドンバス、クズバスに次でソ聯の第三炭田と稱せられるカラガンダ炭田とウラル冶金地帶とを連結するとともにカルタリーからカラタイシエト(イルクーツクの北)に至る所謂南シベリア鐵道計畫の一部をなすものである

英希財經協定 この程成立

【ロンドン二十七日發同盟】ギリシヤ藏相アポストリデス、中央銀行總裁パルパレソス兩氏は過般來ロンドンで英政府と財政經濟問題につき協議を重ねてゐたが、この程兩國間に協定成立の旨發表された、これによればギリシヤ政府は從來財政難のため外債利子の四割しか支拂つてゐなかつたのを四月一日以降戰爭終了までの期間は四割三分までの支拂を行ふに讓步した、この代償としてイギリスはギリシヤに對し何等かの條件を與へて兩國經濟關係の緊密化を企圖してゐる

臺北市の豫算 八百萬圓程度

台北市では來年度豫算編成について既に一ケ月にも及び總務課定例會議を續行中でこの程大體の見通しが出來上りあと兩三日中に大體纏まる事となつたが十四年度よりは若干膨脹し八百万円程度に達する模樣で學級增加による教育費は別として物資の調整を目的とする勸業課の事務機能化を緩和する係の增設、國民精神總動員運動の積極化による人員增加、住宅難緩和等の新味も多分に加味されてゐるものと察せられる

南昌に日本人會

【南昌二十八日發同盟】復興途上にある南昌では二十八日居留民團の母體として南昌日本人會を結成し初代會長に興田定義氏が就任した

人事

▲戶水昇氏(東京商工電力興業專務)二十九日歸臺
▲村尾榮氏(東京商工電力興業常務)三十一日花蓮港へ
▲與儀喜宣氏(拓洋水產專務)二十九日來北(鐵道ホテル)
▲杉原佐一氏(杉原產業社長)二十九日來臺
▲貝山好美氏(杉原產業常務)二十九日東部より歸北
▲山瀨雞氏(臺灣パルプ工業專務)三十一日來北に變更
▲井本定萌氏(基隆民報常務)二十九日歸臺
▲顏欽賢氏(臺陽鑛業社長)二十九日歸臺
▲八十川清氏(臺灣油脂、東光興業各專務)二十九日歸臺
▲赤石喜平氏 二十九日來臺(台灣)島內各地視察の豫定
▲大倉三郎氏(內務局營繕課技師)二十七日內地より着任
▲緖方敬興氏 臺大公司廣東支店長より臺北本店參事に轉じ二十八日着任(朝陽號)
▲德重種彥氏(東港郡守)二十七日內地より歸臺(朝陽號)
▲田邊誠一郎氏(臺中商工會副會頭)二十八日來北(鐵道ホテル)
▲小園龍次氏(日本水產高雄出張所長)二十九日來北(鐵道ホテル)

無絃琴

公開の席上、台灣における"皇民化"に苦情を言つたり、國策に基づく輸作問題にモノ言ひを付けたりする樣な『日本男兒』が存在してゐるとすると、淺間丸船長の渡部警員君ばかりをキック責める譯にはゆかないかも知れぬ▲官民ともに最も戒心し自戒すべき事變下だけに吾れ人ともに"放言"は嚴に愼ゆべきだらう。又これ以上の放言は斷じて許さるべきで無いと信ずる▲西村企畫部長曰く"かういふ世の中となつては金よりも物の方が大切で、島內におけるその物資の配給其の他の基本計畫を立てるのが、私の方の仕事なんです。その點で御不滿も多いと思ひますが、私としては率直な御意見や御批判やはお伺ひした上で色々な陳情なども一緒に出來るだけ速やかに總督や長官に御取次ぎをすることにして居ります"▲"此の間も新聞社關係の方々がお出でになり新聞用紙に就て御話し有りましたがその外にも石炭、ゴム、鐵、綿糸羊毛等に就て種々と陳情がありました。何れも何れも御尤もの事に存じました"と大變な物柔かさだ▲物資の統制や配給を滑らかにすることは事變下の今日では戰と政治の一大重要部分となつて居る。民衆も又最も懸念の多い物資の統制、配給問題ではあるが、その折衝や苦情は國策の線に沿ひつつ出來るだけ速やかに意を含んでやつて行きたいものである。

林、渡邊部隊等 一齊猛攻を開始

【廣西省八塘にて二十八日發同盟特派員】二十八日早朝廣西省賓陽公路(南寧、賓陽間)上の五塘附近に於て行動を開始した敵新編第五軍の有力なる一部を認めた我渡邊、林、〇〇部隊の精鋭は二十八日午前八時半暁闇と寒冷とを衝いて同公路北方の五塘山脈に據る高地線目差して一齊に攻擊を展開した、遅い南支の夜が漸く明け、山また山の高さに據る頑強なる敵の反擊を巧みに蹴散らしつつ猛進、早くも午前中には高地線に到達、引續き掃蕩戰の手を緩めず猛擊を續け戰果を擴大中である

武漢周邊で 皇軍の勇戰

【漢口二十八日發同盟】武漢周邊におけるわが軍の最近の戰況左の如し

一、新村部隊は數日來湖北省京山北方白營寺附近に出擊せる第百七十二師、第百六十一師に屬する約五百の敵を猛攻中であつたが、二十八日徹底的打擊を與へて北方に潰走せしめた、敵屍二〇三

二、村井部隊は二十八日早曉天門西方地區で約五百の敵を捕捉果敢なる討伐戰を展開中、敵は潰走、西南方に退却しつつあり

三、わが軍は二十六日江西省安義北方十二粁の要害に據る約三百の敵陣地を急襲、山頂敵陣地を占領、引續き敵を西方に追擊して致命的打擊を與へた

出擊の敵を擊退

【杭州二十八日發同盟】蕭山、臨浦鎭、義橋鎭の線を確保して新陣營を形成、鐵壁の防備軍を固めた〇〇部隊の蕭山縣城前面十五粁附近に對し二十八日朝二方面より出擊し來つた敵第十一、第四百七十七兩師團の一部約六、七百の敵部隊はわが猛反擊に遭ひ遺棄死體百九十五の外、多數の武器を遺棄して潰くも潰走した

臨河を爆擊

【〇〇基地二十八日發同盟】五原平地の要衝臨河周邊の敵を爆擊これに甚大な打擊を與へた我が〇〇部隊の荒鷲は更に息ふ間もなく、翼を向いて出動、二十八日午後五時二十五分再び臨河を急襲、新城內に集結中の敵約七百に對し爆彈を集中してこれに致命的打擊を與へて全機無事歸還した

三國志 (117)
(出廬の巻) 吉川英治作 矢野橋村畫

春園走獸(一)

まだお若い廢帝は、明け暮れ泣いてばかりゐる母の何太后と共に永安宮の幽居に深く閉ぢ籠められたまま、春も空しく、月にも花にも、ただ悲しみを誘はるるばかりだつた。

董卓は、そこの衛兵に、
「監視を怠るな」
と嚴命しておいた。

見張の衛兵は、春の日永を、欠伸してゐたが、ふと、幽樓の上から、哀しげな詩の声が聞えて來たので、聞くともなく耳を澄ましてゐると

春は來ぬ
けむる嫩草に
裊々たり
双燕は飛ぶ
ながむれば都の水
遠く一すぢ青し
碧雲深きところ
是みなわが舊宮殿
堤上、義人はなきや
忠と義とに仗つて
誰か、晴らさむ
わが心中の怨みを――

衛兵は、聞くと、その詩を覚え書にかいて
「相國、廢帝の弘農王が、こんな詩を作つて歌つてゐました」
と、密告した。董卓は、それを見ると、
「李儒はゐないか」
と呼び立てた。そして、その詩を李儒に示して、
「これを見ろ、幽宮にをりながらこんな悲歌を作つてゐる。生かしておいては必ずや後の害にならう何太后も廢帝も、おまへの處分に任せる。殺して來い」
と、いひつけた。
「承知しました」
李儒は元より鬼獸の爪のやうな男だ。情もあらばこそ、すぐ十人ばかりの屈強な兵を連れて、永安宮へ馳せつけた。
「どこに居るか、王は」
彼はづかづか樓上へ登つて行つた。折ふし弘農王と何太后とは、樓の上で春を愁ひに沈んでをられたが、突然、李儒のすがたを見たので狼狽とした容子だつた。

李儒は笑つて
「何もびつくりなさる事はありません。この春日を慰め奉れと、相國から酒をお贈り申しに來たのです。これは延壽酒といつて、百歲の齡を延ぶる美酒です。さあ一盞おあがりなさい」

誘へて來た一瓶の酒を取り出して、杯を強ひると、廢帝は、眉をひそめて、
「それは毒酒であらう」
と涙をたたへた。
太后も顔を振つて、
「相國がわたし達へ、延壽酒を贈られるわけはない。李儒、これが毒酒でないなら、そなたがまづ先に飲んでお見せなさい」
と、云つた。
李儒は、眼を怒らして、
「何、飲まぬと。――それならばこの二品をお受けなさるか」
と、練絹の繩と短刀とを、突きつけた。
「……おお。我に死ねとか」

「いづれでも好きな方を選ぶがよい」
李儒は冷然と嘲ついた。
弘農王は、涙の中に、

嗚、天道は易れり
人の道もおろし
万乘の位をすてて
われ何ぞ安からん
臣に迫られて命はせまる
ただ潸々、涙あるのみ

と、悲歌をうたつてそれへ泣きもだへた。
太后は、はつたと李儒を睨めつけて、
「國賊！匹夫！おまへ達の滅亡も決して長い先ではありませぬぞ」
――ああ兄の何進が愚かなため、こんな賊共を都へ呼び入れてしまつたのだ」
罵り狂ふのを、李儒は、「喧ましい」とばかり、その襟がみを掴み寄せて、高樓の欄から投げ落してしまつた。

マツダランプ

純粹の椿製イヅツコーユ
いづゝ香油
頭髮の榮養に いちばんよい 美髮料！
本舗東京 井筒

可愛いお子様方に講談社の繪本

最新刊八冊
▲第三學期タノシイ一年生 ▲名作お伽噺アリババ物語
▲大石良雄 ▲漫畫と銃後美談
▲漫畫と教育童話 ▲楠木正行
▲荒鷲奮戰畫報 ▲子供知識お家の道具
一册五十錢(送料)全國の書店にて販賣して居ります。
東京 大日本雄辯會講談社(振替東京三九〇〇)

新發賣
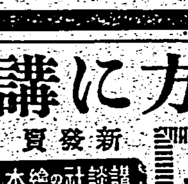

漫畫と面白繪話
漫畫繪本は子供がとても喜ぶだけに、子供の心に與へる力も大きく、よい漫畫は子供を樂しく導くことが出來ます。上品な漫畫選び、漫畫繪本の進歩を常に心がけ、いろいろ苦心し、工夫を重ねて出來た繪本です。

新發賣

イソップ繪物語
美しい繪畫とやさしい文章で教へる道德、有名なイソップ物語の中から特に教訓的なものを選んで編輯致しました。女のお子様にも男のお子様にもぜひ與へて頂きたい繪本です。特別讀物には金鵄勳章に輝く勇士があります。

皇紀二千六百年奉祝記念
國史繪卷(コクシエマキ)
特別讀物 忠勇美談
忠勇は、世界に誇る日本の傳統、愛國軍國、輝く二千六百年、と勇ましい七つの物語に繪を添へて、特別讀物と致しました。
神武天皇、橿原宮にて、みくらゐにおつきあそばされてより、現支那事變に至るまで、二千六百年の崇嚴なる歴史を、誠意をこめて描き出した國史繪卷。文は一流日本畫家が熱筆した思はず頭の下がるやうな大場面、勇ましい大場面、美しく、雄大なる皇紀二千六百年の記念繪本として、お子様といふより、一家に一册お備へ下さつて悠久偉大なる皇國の精神を、心に植ゑつけて頂きたいと存じます。

講談社の繪本
奉祝繪本完成

國史を知る事は搖ぎなき愛國者となる事です。之は子供の心に肇國の大精神を植ゑつけたい念願から完成した繪本です。全日本のお子様方にぜひ與へて頂きたいと存じます。

戰線の勇士も詠進
御感殊の外麗し
けふ新年歌御會始

【東京廿九日發同盟】新年歌御會始の御儀は二十九日宮中鳳凰の間において古式床しく執り行はせられた、この朝題者三條御歌所長、講師德大寺實厚公以下奉仕の諸役、湯淺内府以下宮内官その他諸員の參列を許された光榮の詠進者等粛然として御待ち申上げるうちに天皇 皇后兩陛下には竹田宮同妃賀陽宮同妃各殿下を御後に松平宮相百武侍從長以下側近を從へ午前十時出御あらせられた德大寺講師恭しく「迎年祈世と云ふこと」を仰言によりて詠める歌」と誦し一て詠進歌の披講に移るや畏くも民草の赤誠を寄せられてか天機殊の外に御麗はしく拜された、と承はる、かくて皇族方の御歌を披講し奉り皇太后陛下 皇后陛下の御歌を三度び奉誦終つて德大寺講師は天皇陛下より下し給ふ御製の御懐紙を拜受發聲の坊城伯感激に打顫ふ声一きは高らかに万民の感激をこめて五度び奉誦し奉り御儀は午前十一時半御意義一入深く滞りなくちに終了した 御歌會始め光榮の預選歌左の通り

御製

西ひかしむつみかはして榮ゆかむ世をこそいのれとしのはしめに

皇后宮御歌

この秋のみのりよかれといのるかなためしなき世のとしをむかへて

皇太后宮御歌

にひとしに大みよいのるまごころは神もたすけて守りますらむ

選歌

皇太后宮職御用掛 山中貞子上

としたちてまつこそいのれおなし文字かくくに人のむつひあふよを

中支派遣軍小金澤部隊 陸軍軍醫中尉 中村光毅上

昨日まで仇とも呼ひし國人と初日祈るゆるきなき世を

中支派遣軍今川隊 陸軍輜重兵一等兵 武田仁郎上

新しき年を迎へてたたかひのにはより祈る御世の榮を

東京市本郷竹山十朗方 のぶ子上

あたらしきとしをむかへていのるかなつるきを鏃にもちかへて世を

名古屋市 西澤信太郎上

おごそかに世をいのるかな既蟻たくあかつきやみに初詣して

光榮に浴して今日の御會に畏くも御前に披講されたのであつたが前線勇士の詠進歌は特に許されて一般詠進歌と同様、御歌所から三陛下の御手許に奉ることになつてゐる

詠進三萬八千餘首

【東京二十九日發同盟】御歌會始めの詠進歌は東京の四千九百四十六首を筆頭に全國各地並に海外からも詠進され、三万八千六百四十三首に及び、何れも東亞の和平を祈念する民草の赤誠を詠んでゐるが、この内第一線勇士からの詠進は百八十四首に達し、筆紙不自由の中からの詠進に關係官は痛く感激してゐる、殊に御選歌五首の内中支に活躍中の中村軍醫中尉、武田輜重兵一等兵の兩勇士が晴れの

午後五時に警戒警報
臺北州下の防空訓練

昭和十四年度の最後であり十五年のトップを切る台北州第二種防空訓練は既報の通り二十九日より開始された、午後一時迄に統監本部たる台北州廳は用意万端を整へ各地區防衛團でも夫々團員の動員を終り待機の姿勢に入つた、一時よりは從來に例を見ない豫備訓練で各地區では團員に對し夫々動作の一部を研究實施し併せて一般民に對する警報並に燈火管制に關する直接指導が行はれた、台北市でも地區本部たる市役所では緊張して訓練の指揮命令に大童で二十八日來「市民各位に告ぐ」なる大型ビラを各方面に貼布し特に注意すべき事項として

訓練期間、警戒警報期間、燈火管制實施時間、交通制限、音響管制等

の諸項目を敎へた、午後五時警戒警報が發令される豫定で燈火の管制は毎夜六時十分の日沒より翌朝七時四十分の日出迄行はねばならぬ訳で演習は三十一日の午前八時に警報解除迄續行、それよりは終末訓練として午前十一時半迄に各團市中行進をなしつつ高商グラウンドに赴き團長たる市尹の講評、祝詞をうけ分列行進を行ふことになつてゐる、なほ終末訓練中の一計畫たる研究座談會は不日改めて開催の豫定である、統監川村知事以下各審判官は午後六時十分より各方面視察の筈で市防衛團長木原市尹以下も同行する

防衛團各部への注意

台北市防衛團では二十七日市防衛團各部に對して左の通り通牒した

一、各部隊は二十九日午後四時迄に正規の服裝を整へ市廳舍東方道路上に東面の横隊に集合
二、配給部隊は經理部長と協議の上出場人員全員に對する夕食辨當を準備
三、交通工作隊長は二十九日夜間破壞作業に出場し得る準備を整へ置くこと
四、救護隊長は二十九日夜間衛生課内に假救護所を開設し十時迄を以て衛生要員を收容し得る準備を整へ置くこと
五、消防工作隊長は廿九日夜間火災に於ける工作出動準備を整へ置くこと
六、瓦斯工作隊長は廿九日夜間所管の工場内に焼夷彈投下の際出動し得る準備を整へ置くこと

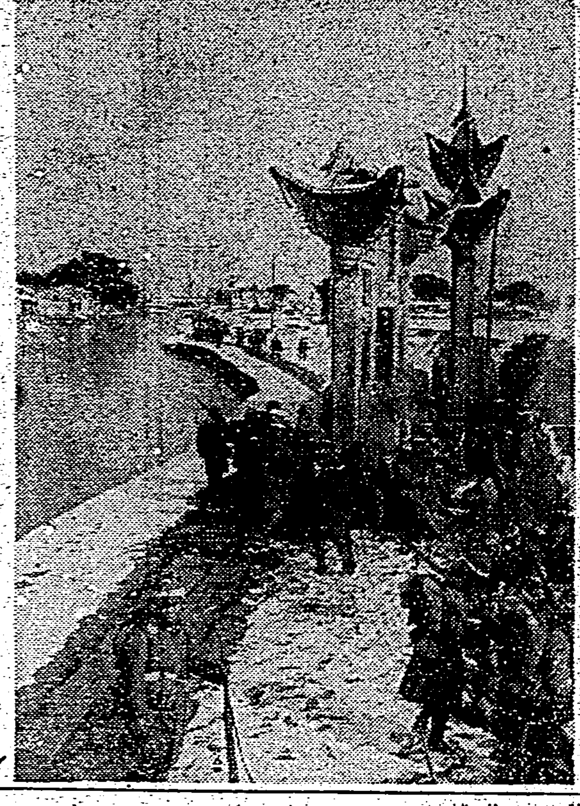

石門附近にて進發を待つ〇〇部

州營公共住宅を臺北市へ移讓
目的貫徹に實行運動

台北州、廳時代より經營してゐる公共住宅は昨今の住宅難に際し益々その本來の目的となり今回の州會に於て金子光太郎氏が市への移讓または低家の建設をなして民間側の口火が切られた、台北市ではかねてかかる社會事業的性質を帶びるものは市が經營するのが本則であるとの趣旨に基きこの住宅難に際して幾分でも緩和を圖りまた將來經營上よりしても經營を一元化する事を至當とし州當局に陳情を續けつつあつたが、今後も引き續き目的貫徹に向つて邁進する事になつてゐる模樣でまた既死者遺族住宅についても同様の見解を持してゐる

乘客二百名が燒死
省線ガソリンカー脫線顚覆
大阪西成線の大慘事

【大阪二十九日發同盟電話】二十九日午前六時四十分大阪發西成線櫻島行三輛連結のガソリンカーがラッシュの満員乘客約二百名を乘せて同七時二分頃安治川口驛に入線する直前、突然脫線顚覆し、同時に火を發し、乘客二百名が燒死し、百名近く重輕傷を負つた

原因は鮨詰め運轉

【大阪二十九日發同盟】未曾有の慘事に大阪鐵道局では二十九日午後原因は定員百二十名に對し二百名の乘客を乘せた点に依るものであり當局は上の出勤時間に當つて同鐵道は積み過ぎを行つて居り、ガソリンカーであるとは云ふものの乘客でも同線の機能を誤つてゐる訳であるから今後の慘事を目にしてこの線の強化の實現を圖るのである

中村一等兵の慰靈祭
あす午後本社講堂で

廣西戰線で一月三日戰死を遂げた本社企畫部員中村和雄一等兵は、十二月二十日附を以て企畫部副部長に昇進、昇給を見た、同中村企畫部副部長の戰死は二十八日公報も有つたので本社では三十日午後二時本社講堂にて慰靈祭を行ふ筈で新竹より母堂も參列の筈

身、昭和十一年日本齒科醫學專門學校を卒へ出征前は台大附屬醫院醫學部副手として勤務してゐた、性格は明朗、劍道三段で角力の選手でもあつた、遺族は台北市龍口町二ノ六に居住新竹州竹東郡竹庄の庄長を務めた…

醫學部の副手
戰死した柳本一等兵

廣西省邕寧〇〇附近の激戰で壯烈な戰死を遂げた林部隊の柳本久紀一等兵は高知縣香美郡西川村出身…妻…さん(…)しづ子さん(…)きよ子さん(…)みち子さん(…)の弟妹がある

醫學專門部大橋…教授は同一等兵について語る

柳本君は出征の時は大切な研究を殘しながら支那軍の彈丸なんか決して當らぬと云つてゐました、私に宛てた戰線だよりには〝支那軍を相手に自分は戰ひますから先生はどうか銃後の部隊長のつもりで研究室で戰つて下さい〟とありました、研究心の強い良き青年でした誠に惜しいと思ひます同君は自分が戰死したら自分の貴重な蔵書を教室に寄附すると云つて行きましたが不幸にも之を受けなければならなくなりましたが長くこの蔵書を記念としたいと思ひます

(寫眞は柳本久紀一等兵)

名譽の家を弔問

總督代理社會課長は二十七日午後夫々名譽の戰死を遂げた左記勇士の遺族の宅を訪れ懇に弔問した

△市内泉町一ノ四 歩一安田立太郎遺族安田彌吉
△龍口町二ノ一六 歩一川口 光遺族川口テイ
△入船町三ノ一二 歩一中島 貢遺族中島ノブ
△東門町一七八 歩一林 正一郎遺族林團吉
△大和町二ノ五 歩一二ノ方一德遺族二ノ方マサ
△樺山町六五 砲伍長山宗良遺族山宗政子

買溜や賣惜みの不心得者を取締る
基隆署で一齊に實施

【基隆電話】豫て買溜、賣惜みに對し内偵中の基隆署經濟係では最近酒、煙草、砂糖、醬油等生活必需品が品切れになるといふ根も葉もないデマが屢々と傳へられて一部の無理解者が之を信じ盛んに買惜み、買溜をなしてゐるといふ情報を得たので二十七日午前十時から經濟掛外勤員を總動員して嚴重買溜、賣惜みの一切取締りを實施した結果、市内の相當な料理屋、飲食店等に於ては台北又は郡部方面に人を派して酒、煙草の買集めに狂奔してゐる店が相當多數あつた模様である、同係では嚴重な處置を以て臨むが今後はこれ等不心得者を徹底的に撲滅し斷乎鐵槌を下す模樣である、尚和田主任は之に關し次の如く語つた

戰時經濟下に於ては是非必要なものは物資動員計畫に依つて賄へてあるから市民が買溜めなどのやうな行為に出なければ十分不自由のない生活が出來る譯である

基隆では午後から豫備訓練

【基隆電話】二十九日第二種防空訓練に入つた基隆市は早くも午後一時から横山市尹以下本部員、各分團員は各部署に待機し集合人員を本部團長に報告、同二時から豫備訓練を開始した

新竹市で電話改良の實行運動

【新竹電話】新竹市の電話は舊式交換台接續に依る為め電話加入者の不便不備甚しく早くより之が改良方を叫ばれながら遞信今日に及び遞信部十五年度豫算にはその改良費を計上されながらも又もや遂に削除の運命に至り市民を落膽させるに至つた、然るに最近の新竹市の情勢は商工業の發達と特殊事情その他の關係によりこのまま到底放任すべき問題に非ずとして近く市議より三名、商工會議所議員一名の執行委員を選び電話設改良の實際問題を檢討し速かなる實現に邁進する事となつた

南大棒老僧から乃木將軍の實話

乃木將軍會及會では時局に鑑み銃後に會員南天棒老僧を中南支の第一線に派し慰問演説をなさしめ更に傷病兵慰安並家族慰安のため銃後に於て乃木の映畫を上映し乃木精神を徹底せしめんと總督府軍司令部を始め各團體および本社後援の下に去月十八日台北市公會堂で傷病兵と家族の慰安會を行つたが三十一日より二月二日まで毎日午後一時より午後九時迄三回に分つ開催し、南天棒老僧の乃木將軍に關する實話と第一線現地談とを布演する由である、一日は軍防婦人會員で滿員のため一般は三十一日、二日に入場する模樣である

縊死

二十九日午前一時頃台北市樺山町七七番地先に自宅製材木の枝に縊死を遂げてゐるのを家人に依つて發見された

北一高女の强步記錄
厚生省から表彰か

【臺北】十一月二十三日全島に魁けて台北第一高女が四十キロ(十里)長距離強步を決行した結果、強步運動提唱の文部省側の強步記錄九時間半を破つて五時間二十五分の好記錄を收めた、同校四年生山西美千子さんは四十キロを五時間二十五分の好成績で(中略)…同校生徒九百四十八名中合格者七百五十一名で率は八割四分三厘平均時間六時間二十一分七秒で強步の資格を得た譯であるが目下同記錄を文部省側具申中であると云はれてゐる全國的に見て記錄は表彰圈内にあり東京在住の同校出身の人々の話題になつてゐるが近く強步運動参加に對し厚生省より表彰されるであらうと噂されてゐる、尚同校ではこの表彰に對して校歌を作り…と云つてゐる

閉鎖中の派出所をも職員の住宅

島都の住宅難は各方面に影響を舉り南署でも職員の住宅不足に悩んだ挙句一昨年九月都合に依つて閉鎖した濱町、綠町の兩派出所は既に職員を住せて居り更に閉鎖中の文武町、南門町の兩派出所も活用して職員の住家に當てることになつたが何分派出所には四疊半程度の狹い構造で住ひに適しない所から更にこれ等の派出所に六疊位の疊敷一間を設け住宅難の一時しのぎとすることになつた

家賃値上は卅五件
南署管内の借家調査

南署經濟保安係では去る二十三、四兩日に亘り管内借家人について戶毎に地代、家賃の一齊調査を實施したが同調査の結果を綜合すると借家賃につけ込んで色々と條件の變更を行つた家主が續々現はれ、結局家賃値上は三十五名、地代値上一名、無斷で家賃を高めた家主は無數に上つてゐる、之に基き近く家主の取調べを開始の筈

高い喧嘩
湯河原で十七戶燒く

【湯河原二十九日發同盟】二十八日午後十一時四十五分頃神奈川縣湯河原溫泉公會堂から發火、湯河原郵便局をはじめ、同町の中心地十七戶を燒拂つて二十九日午前三時五十分鎮火した、原因調査中であるが湯治客が口論の挙句、火鉢を投合つた結果出火したものと云はれてゐる、損害約八十万円

援護會臺灣本部に二氏から寄附

台北市御成町二ノ三七古賀清涼飲料水株式會社長合名會社長古賀三千人氏は軍人援護會臺灣本部に對し金二千円を寄附したが今回更に同本部發會式に方り祝賀の意を以て金一千円を寄附した、又台北市本町二ノ七桑田商店主桑原勇吉氏は金二千円を寄附した更に二月二十五日同本部發會式に方り金三千円を寄贈せんとて頑張つてゐる

人の妻を揶揄するな

新起町榮町…野本行商業新(二五)は二十八日午前十一時半台北市太平町九ノ二九の婦人…が…妻を揶揄ひ「何か自分の妻をからかつた」と詰問したと同時に携帯の土林ナイフを揮ひ同人の右耳その他に治療二週間の傷害を與へて現場より逃走したので届出に依り北署が犯人を搜査中

製糖工場の白鼠

北署山本、呉兩刑事は新竹州苗栗街社寮岡○○…(二二)を業務横領被疑者として檢擧取調中であるが同人は昨年十月から大日本製糖苗栗製糖所に職工として被傭中、屢近辺に前後三十三回に亘り工場倉庫内に格納中の鋼金類バルブ、ベン…其の他金物類總計八百円を竊取し同所の屑鐵商に賣却したのである

出征兵士に送る慰問の手紙

このお手紙は、この度本社において…出征兵士への慰問の手紙を全國より募集し、「新流行歌集」を添へて…

今夜の放送

(六・〇〇お話)
JFAK 〔台北〕…
〔臺灣〕…七・二〇…
…八・二〇…
…九・四〇ニュース

定期航空

△内臺定期航空(上便)福岡發、那覇經由…十九日午前十時〇分着…
(下便)…

雅德さん心配せず歸れ 錦町

映畫と演藝

◇第一世界館 (昼一時上映)
1 雨の夜の翔譚 午後…
2 母の歌(後篇)
3 母の歌(後篇)

◇大世界館 (昼一時上映)
1 ニュース
2 三人姉妹の母と共に
3 國人の陣

◇芳乃館 (昼一時上映)
1 ニュース
2 瞼の母
3 若い力
4 隱密姫

◇國際館 (昼二時上映)
1 御存知東男
2 山と…
3 君を呼ぶ歌
4 大相撲ナイト・ショウ

◇タイゲキ (昼十二時上映)
1 ニュース
2 百萬両の壺
3 三人の出發
4 第二の人生

◇新世界館 (昼一時上映)
1 野戰郵便
2 ビー…
3 赤垣源藏
4 宮本武藏

◇榮座 午後四時…
1 …

本邦靈術界の泰斗 伊賀寛靈師 靈の實驗無料公開

本邦靈術界の泰斗大日本靈學會長伊賀寛靈師は此の程臺北に來臺され一月卅日より毎日午前九時より午後五時まで公會堂で一般患家の為めに施術し又靈術の神髄を傳授され…一般に公開する事になつた一般婦女子は勿論宗教家教育家特に人を救ふ處の治療家、助産婦、看護婦の如き職業の方にとつては…

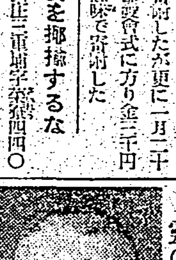

あすの天氣

北部地方 北東の風曇後晴…
中部地方 北の風晴…
南部地方 北の風晴…
東部地方 北東の風曇時々雨
概況(廿九日) 七九二〇粍の低氣壓はバイカル湖方面に…

臺北熊本縣人會春季大會
一、日時 二月四日(日曜)午前十一時
一、場所 榮座
會費 一円(當日御持參の事)
臺北熊本縣人會事務所

臺日案内 料金…

書籍 巧藝書畫 鴻偶堂 古參考書高價買入 内閣官報

醫院 性病科永吉醫院
内地土産 白柚 矢野商店
寫眞 ラッキー・ウエハー シルバーゲルト
一時間寫眞 サワイ
時計眼鏡 メガネは金光堂
ラヂオ器械 ラヂオ十ケ月賦販賣 ラヂオは中川
藥種商 喘息にワンカ 肺炎 肋膜 梅肉エキス ハブ草 榮養血肉エキス
樂器 ピアノオルガン
食料品 イカの黒造 平戸の摺味噌 平戸のかまぼこ
雜件 ランドセル村井 特許商標 新柄ショール新着 防空電燈カバー 別府温泉藥 百湯社

テイチクレコード 吉良の仁吉 美ち奴 廣澤虎造

コロムビア 愛染かつら 主題歌 益々大好評です! 霧島昇 二葉あき子 コロムビアは時代

東寶映画主題歌 白蘭の歌 伊藤久男・二葉あき子 渡邊はま子

妻ウメ儀豫而病氣療養中の處養生不相叶一月二十九日午前五時五分死去仕候茲に生前の御高誼を拜謝し此段御通知に代へ謹告仕候
追而葬儀は一月三十日午後四時樺山町淨土宗別院にて告別式相營み候
昭和十五年一月二十九日 臺北市新起町二丁目七番地
夫 池田仲藏 男 池田好稔 親戚 …

キングレコードの名盤 出征兵士を送る歌 陸軍省撰定 全國何處でも歌つておくる感激の愛國歌 出征・入營には必ずこの歌で送りませう! 「愛人の誓ひ」 一枚一・五〇 KING

ターザン印 ジャンバー 大阪 ギーッリ ハイギングコース

體力强化に 運動や勞務に 三共 SANKYO 依つて特別に精力を消耗する時、ビタミンBの消費量も大きく從つて疲勞を來し易い結果となる…オリザニンの補給は是等の原因を防止する許りでなく進んで病氣に對する抵抗力を強め體力維持増進に著效あることが實證されてゐます 強力ビタミンB劑 オリザニン 東京・室町 三共株式會社

ビクター洋樂 ビゼー曲 アルルの女 抜萃組曲 ストコフスキー フィラデルフィア管絃樂團 婉麗多彩!

婦人と家庭

西部戰線で 鐵條網の破壞作業に努力する 西部戰線の佛蘭西兵

戰場の僞裝と迷彩 忍術を行く近代戰

僞裝迷彩――は近代戰の中にあつての忍術手段である。敵の目と耳をくらます事によつて味方の安全を保つ、歐洲動亂ニュース映畫をみても、よく其の場面々々に人や兵器が森林の樹の様にカモフラージしてゐる。今の戰爭はこの僞裝と迷彩との鬪ひである

一九一四年の末ヨーロッパは世界大戰の火蓋を切りあらゆる新發明の兵器や作戰が現はれて敵も味方も次々と驚くばかりであつた、空には飛行機が現れた、空戰が毎日戰線の兵隊を驚かした、フランス軍の砲兵隊は空から發見されて砲門は木ッ端微塵に吹き飛んだ、ある砲兵中隊に一人の美術家が加つてゐて、フト「敵機から發見されない方法」を赤ちやけた頭の中に浮かんだのである、彼は砂かに許可を得て砲身や砲架を種々な色で塗りつけ黄や緑や紫の模様を描きたてた、ついで敵機が又もや頭上に飛んで來たが此の砲兵中隊は完全に發見されずに済んだのである、司令官が大いに感激し僞裝迷彩隊を作り、このカムフレー(變裝)する事を他の自動車隊、重砲隊、通信隊等に實行せしめ敵を煙りに巻いたのは一九一五年で英軍も亦一九一六年この僞裝迷彩を急ぎ採用した

×

僞裝迷彩には二つの方法がある自然物を利用するものと人工物を利用するものとである、前者は草木、樹枝、雨夜、濃霧等を利用し後者は自然物利用の不足を補つて僞裝網、僞裝布、發煙、艦船、砲などの人工迷彩を作つたり、一歩積極的なものでは火砲などに消音裝置を附けて砲の位置を隱したり各種波長の電波をもつて敵の通信を妨害し、方向探知を攪亂したりかう云ふ新しい方法もやはり含まれるものである

×

空中撮影で肉眼又はカメラによつて、この僞裝迷彩の術がよく破れる事がある、機上から肉眼で發見される程度は單獨歩兵が二〇〇米、騎馬兵が六〇〇米、自動車隊などは二、五〇〇米位でこれを認める事が出來る、さう云ふ場合それらの僞裝は最も巧妙でなければならない、草木は枯ると非常に目立つて見える、僞裝網や布はこの場合大切である、自然物は決して規則正しい配列をもつてゐない、カメラに映つたものが、樹木の配列とか家屋の整然たる色彩の場合どうもこれは怪しいと感じさせ發見されると云ふ事になるのである

人像擬態――つまり僞兵は楠正成あたりが千早城で用ひて大いに敵の目をくらましたものだが、これ又僞裝である、艦船の迷彩も最近は心理學を應用し非常に進歩しのです

人の心を知る法

眼は口ほどに物を言ひ、或は口角泡を飛ばすなどと申しまして、兎角人の心は眼色や顏色、言葉に現れやすいもので、少しく注意さへすれば微妙な表情や口うらで、人の心がよめるものであります。

○ 僞りを言ふかいい加減のでたらめを云ふ人は、こちらの正視をさけます。これは怪しいと思つたらすぐ相手の眼をごらんなさい。尤も戯談やからかふ時は、いくら眞面目くさつていつても一口元に笑ひがあり、眼をみると、すぐそれが知れます。

○ 野心家や不純の心をもつ人は横眼でじろりと盗み見します。

○ 狡猾な人は、相手の様子を窺ふやうに、こつそりと眼をそらしてみます。若し相手が氣づきさうだと何處を風が吹くといつたやうな態度をします。

○ 强情の人や、物ごとに怒りやすい人は眼をとぢて力强く語ることが多いものです。

○ 心の落つかぬ人の眼は、物をじつとみつめることが出來ないで、おど/\してゐます。

○ ふだん無口の人が、調子よく話す時には何か目的があると見てよいやうです。

○ 程經てから「エッ」と聞き返す人は、何か他のことを考へてゐたのであります。

○ 自惚の强い人や心、の狭い人は他人のよい話をけなしたがります

○ 話を出すクセのある人は陰險な人で頼りになりません。横を向いて話を出す人は相手をそゝくさと馬鹿にしてゐるのです。

寒冷時に多い 腦溢血に注意せよ

寒い時は腦溢血で斃れる人が多いのですがこの病氣は時代病として現代益々増加し日本全國に一年百万人以上の患者がある位であります

腦溢血は多くの場合、めまひや一寸した手足のしびれ、耳鳴りがするとか、精神が興奮するとかいたしますが、輕度のため、これが恐ろしい腦溢血の前徴と思ひ、醫者に診察してもらふ人は殆どありません、しかし大發作の前にはしばしば小さい腦溢血が一、二回起つてホンの一時的の失神を來したり、言葉がもつれたり、手足の感覺が鈍れたり、利かなくなつたりして、驚いてる内に治つて、安心してゐると又間もなく大發作が來ることがあります、時には言葉が少しづつもつれたり、手足が少しづつ鈍れたり、利きが少しづつ惡くなつて徐々に一、二日か三、四日位で症狀が進行して半身全く不隨となつたり、意識がだんだん不明になつて重症に陥ることがあります。平素血壓が高かつたり、卒中の遺傳のある人、體質が肥滿したりした人で、年齡が四十歳、五十歳以上であつて右の如き前兆を自覺したら、大に注意すべきであります

腦溢血の襲來は前兆が少しあつたり、又は何等の前兆もなかつたりしますが、突然氣分が惡くなつて、意識を失ひ、多くは昏睡に陥ります。その間に一、二回又は四五回の嘔吐を來して食べた物を吐いたり、終には胃液や膽汁や又はコーヒーのカス狀のもの、または血液を吐きます。昏睡の初めにはその顏色は幾分弛んだ様になり潮紅して赤くなり、深い呼吸をして鼾が伴ひ、次いで尿や大便の失禁があります。手足は左右共ダラリとしてゐますが、つねつてみると一方は動かすが、一方は少しピクリとするか、全く動かしません

卒中發作と同時に多くは、半身の手足が不自由となり、運動が出來なくなり、全く不隨となつたり又少しは動くのもあり、ホンの少し指だけ不自由なものもあります

知覺も同時に半身に鈍麻を來して麻痺したり、感じが鈍い位のものもあり又は全く知覺に異狀がないこともあります

卒中發作時には、第一腦溢血を惡化させぬやう、再發させぬ樣に消極的に絶對安靜を守らしめ、頭を少し高くして横臥せしめて嘔吐の時に便利ならしめ、頭部は氷枕か氷嚢で冷やし、心臓部(左乳下)も時々冷やします。足の方には湯タンポを入れて温かにし、火傷をさせぬやうに注意します

洋服の時は、カラー、バンドを外し、和服の時は帯を緩めます。倒れた場所になるべくそのまま安靜を保たせることが大切です。止むを得ない時は成るべく安靜を保つ様な方法で適當な處に移すべきです。直ちに醫師の手當を受けることは勿論ですが、絶對安靜にし二三週間で病勢惡化せず再發もない時に至つて、始めて徐々に腦溢血の本症及半身不隨その他の治療を行ひます

腦溢血の誘因としては、一時的に血壓上昇を來すこと例へば、精神興奮、怒號、腦肉勞働過激、過食、過飲、冷水浴、高溫入浴、長時入浴などですが、多くは特に入浴に注意することが大切です。血壓の高い人や動脈硬化症のある人などは、入浴する時に全身を洗ひ、熱い湯はさけて入り、頭上に冷タオルをのせるなどはよいことです、それから長く入つてゐないこと、それから湯上りの温かい體を外の冷氣にすぐさらすことなどよくありません

平素の注意としては、規則正しい生活、適度の運動、安眠、食事は野菜を主とし、魚肉、鳥肉を適當に配し、脂肪食を少くし、酒、煙草を減じ、又は禁ずるなど血壓症をもつ人々に大切なことであります。

治療は醫師に一任し、いろいろ相談して治療と看護を受けることです(佐多醫學博士)

主婦ノート

★…魚肉を茹でる時

老人や小兒、病人等に與へる魚肉を茹る時は、先づ沸騰湯を鍋に入れ、鹽味にして煮立つた所へレモンの皮、又はレモンを輪切りにしたもの、或は牛蒡、玉葱などを薄く切つて入れ、それが十分煮立つたならば、魚肉を一片列、或に入れてゆく、この一片與入れることは、魚の旨みを出さぬ爲に大切な事であります、魚肉の量が多い時は互違ひに二段位に重ねる程度とし、然も早く全部の魚肉に行渡る樣に心がけます。用ひる湯は餘り多くせず魚とひたくになる程度にして置きます。そして魚が茹つたなら、それにレモン酢と醬油とを半々に割つて、それをかけて供します。

子供のお辨當 榮養に十分注意せよ

寒い時の子供のお弁當には、平常よりも一層氣を配つていただきたいものです、前夜の菜の餘りとか、梅干と香の物だけでいつも間に合せるといふのは感心出來ません。寒さに耐へる保温性のお菜を考へてやつて下さい、一日に約九百カロリーから千五百カロリーを要求する發育期に於ては、その三分の一を晝食のお弁當に求めなければならないのですから家庭では、カロリーの高いものを與へて保温に努めることが大切です、例へば幼稚園から、一二年生用におむすび焼海老をフライパンで空炒りして細かくほぐしておき、御飯に鹽少々を混ぜておむすび四つを作りこれに燒海老をまぶします。お菜には砂糖を加へた醬油に鶏肉をつけやきにしたもの味噌漬大根を繊切りにしたものを添へます。保温性の食物といへばやはり、肉類が第一ですから、野菜と混ぜ合せてお惣菜にすることです、肉を嫌ふ子供には、形を代へて野菜と共に入れてやることです。コロッケなどにするとかいたしますと食べるも

小麥中の麩含有量を知る法

前回の歐洲大戰當時、列國は食料の補給に惱まされ殊に聯合國側の封鎖を受けたドイツに於てそれが甚しかつたことは周知のことであるが、この國に於てその解決の一方法として小麥粉の製粉歩留の引上げを行つた。平時の歩留は平均六五%であつたが、大戰の終期に於ては遂に九四%に上昇せしめた。このやうにする時は小麥粉中に胚芽及び麩の粉末を混入することになる。從つてこの混入割合を檢定する確實なる方法が必要になつて來る。次に掲げる報告はかかる場合に應用し得る一方法であるから、國家及び一般において採用し得る一方法と思はれる。

H・A・クリン氏が試驗した結果によると小麥粉の八四%乃至八六%は胚乳の部分が占め麩の部分は一二%乃至一五%、胚芽は一・五%乃至二%である。胚乳部の灰分含有量は〇・二八%乃至〇・三八%であるが、麩部は五・五%乃至八%の灰分を含有する。平均値を見るに前者は〇・三二%後者は五・八%の灰分を含有する事になる。この値を基礎として、小麥粉中の灰分含有量を知れば、その中の麩含有量を知ることが出來る。氏は次の表を示して

小麥粉中の灰分含有量%	麩及び胚芽含有量%
〇・三六	〇・七五
〇・四〇	一・四八
〇・四六	二・五七
〇・五〇	三・二九
〇・六〇	五・一一
〇・八〇	一〇・〇〇

居ります。

家庭メモ 病人に與へる魚

燒魚の場合は、健康體の人であつて、美味を望むには、一應燒いてから蒸すのが順序でありますが、病人には燒いて後に蒸を用ひます。かくすれば、蛋白質も凝固することが少く、消化も良くなります。殊にフライにした魚類は病人にはむしろ弊害に用ひぬ方がよいとされて居ります。

ぜんそくが治つた

永年の持病 辛かつた病氣が 此の樣な手當で

德島市籠田町一三八〇 桑村イチ

私は先年喘息に罹りましたが發作のひどい時は一日中ゼエゼエ、ヒイヒイの連續で身も魂も痩せ細り染々老先が氣遣はれました、手當は發病當時から彼れも此れも試みましたが何れも大した効果がなくほんとうに惱んで居りました、丁度其頃一昨年の暮、肥後國の有名な慈惠堂に喘息にほんとうに良く効く皇漢藥のある事を知りましたが此れでもどうかとは思ひ乍ら一應照會してみますと、それまで私の試みました療法とは全然變つた治療法で、永年惱んだ方々が此の療法で次々に快方して喜んで居られる事を知りましたので私も此れならばと思ひ早速取り寄せ教への通り實行致しますと日一日と發作が輕くなりますので喜んで暫く連服致しました、處が一月の末頃には彼の寒い折にも不拘發作がなくなり咽喉のゼエゼエも治り始めて夜も樂々と寢まれる樣になりまして彼の永年辛かつた病氣が漸く此所に快方致しました、其後二月三月も過ぎまた寒い冬が參りましたが幸ひ再發もせず此頃では寫眞の通り元氣で喜んで居ります、只今同病でお惱みの方は早く此の療法で御快方遊ばします樣私の體驗から切にお奬め申し上げます。

元來喘息はなか/\治り難い病氣で、此れまで種々手を盡して尚ほ快方せずお困りの方は一刻も早く本藥をお試しあれ。

無代進呈

喘息でお困りの方には桑村イチさんの救はれた[illegible]

◆頒藥御希望の方へ◆ [illegible]

熊本市[illegible]一六一二 宮川慈惠堂 振替[illegible]

近代人の 赤らが・赤毛染

ナゴン 納言

帝國大學化學實驗室に於て研究完成!

製法專賣特許 粉末一品・水で溶いて直ぐ染まる

ナゴンは從來のヂアミン製劑とは其の製法を全く異にし、非常に衛生的に進歩改良されましたから、永年使用しても、從來の染毛劑のやうに
●絶對に視力が衰へません
●心臓や腎臓が弱りません
●血壓が高くなりません
●肩や首筋がこりません
然も簡單で見事に染まり、毛に永く持ち、地肌についても直ぐ取れ易く、其の上、毛も切れない誇るべき發明品ですから、安價なものに迷はず、一生の悲哀や毛髪の爲に、一日も早くナゴンを御愛用下さい

大阪市東區久寶寺町三丁目字野達之助商會化粧品部 定價四〇錢・六〇錢・送料十錢・外地送料實費 全國デパート藥店にあり・品切の節は直接發賣元へ御注文下さい・振替大阪三一五九番

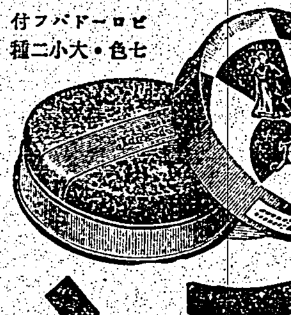

ビロード・パフ付 七色・大小二種

コナが散らずに携帶至便! 働く興亞
女性の能率化粧に・もツてこいです!

キメの美しい極微粒子コナ白粉を携帶至便に固形にした素的な匂ひのモダン白粉!

固形 タンゴドーラン

風島メール本舗・株式會社・字野達之助商會・東京大阪

皮膚の健康と美を増進する……

クラブ 高級化粧品

肌アレ期の今こそ 藥理効果が實証さる!

クラブ乳液 ホルモン、ヴィタミン、アルモンドの綜合藥効あればこそ皮膚は忽ち清浄に強化されいかなる寒冷に對しても決して負けない美しい健康肌を創るのです。

クラブクリーム 強力榮養クリームとしての威力がそれぞれ列ります……肌のアレ止め、若返りにヒビ、アカギレの豫防に、白粉下にこれ以上ない滿足が得られます。

主要品種別 [illegible]

D―1

VITAMIN A+B+C+D=COMVITA

貴重なビタミンABCDが同時に服める新發明!

理想の綜合榮養劑

コンビター

製法特許

★お菓子の樣においしい小粒…… 大人でも子供でも樂々のめる……

普通肝油の五十倍以上も、V・A・D分を含む肝油とV・B・Cとを合理的に綜合一丸としたコンビターは、ビタミンBCの作用で、從來の肝油劑によくある、消化不良、食慾不振、嘔吐、下痢等の副作用が全くなく、却つて胃腸を強化し、大切なV・A・Dを完全に吸收します。從つてコンビターさへ常用すれば、虛弱な體も、發育期の兒童も、榮養が充實して根本的に體質を強化し、又發育もグン/\進みます

大人…一日十粒 小人…一日五粒
三百粒…二、三〇 千粒…七、〇〇
藥店にあり

發賣元 荒川長太郎合名會社

馬に乗る猿 (62)

石川達三作　伊東顯畫

太陽光學 (三)

みさほは姉の家に在つて、ほとんど女中のやうな役ひをうけてゐた。それは閑平がさうさせてゐるのではなく、自然にさういふ習慣になつてゐたのである。

最初、竹下閑平が田井文房具店に三千円の身代金をわたして以来、その兩親の閑平に對する態度の氣持がみさほにも影響して、姉の家へ來ると同時に彼女は心から閑平に對して屈伏した態度になつたのかも知れなかつた。

閑平はたびたびふみ子にむかつて言つた。

「お前、みさほに着物でも買つてやらんか。いつも台所の方に居ないで茶の間に來るやうに言うたらどうぢや」

「いいのよ。みさほは引つこんでゐるのが好きなんですから。來たくなつたら來ますわ」

くらべて見ると妹の方がたしかに美人であつた。殊に姉が身重になつてしまつてはそのやつれがはげしくて、妹の若々しい娘ぶりには對抗すべくもなかつた。姉として

も元來不安な立場にゐるだけに、妹の美しさに對しては心安らかならぬものを感じてゐたやうであつた。

この朝も、食卓にむかつてみさほが閑平の茶碗に湯氣の立つ飯をついで出すと、ふみ子はひよいと茶碗を掠取りした。二人が驚いて見てゐると、ふみ子は茶碗を妹の顔のまへに突きつけた。

「おこげがはいつてるのがわからんの？何度言つても駄目なのね。わざと私にさからつてるの？」

茶碗の中の飯はサツと空を切つて縁をよこ切り、砂の白い庭に飛んだ。眉根を引つたくつて、ふみ子は自分で閑平の茶碗に飯を入れてゐた。

「勿體ないことをするな！」と閑平が言つた。「おこげぐらゐ、何でもないぢやないか」

「みさほの性根がいけないんですわ」

「あやまちだよ。さうきびしく言はんでもええだらう」

「あやまちではありませんよ。馬鹿なこと！わざと入れるわけが無い」

するとふみ子は持つた箸をぽたりとテーブルに置いて向きなほつた。

「あなたはいつもみさほの肩ばかりお持ちになるんですね」

「何を言ふんだ」

「いいえさうです。みさほの方が美人だからですわね」

閑平はかういふ女性心理の綾ひ方には馴れてゐなかつた。しかしふみ子のとり乱した姿にぶつかると、一度さめた氣持が急に胸に立ちふさがつて、あゝ！と自分の大きな過失に思ひ至る氣持であつた。

かういふ事件が起して來るとふみ子はみさほを兩親の家へ歸さうと言ひはじめた。ところが丁度その時になつて田井文房具店から、

一番末の娘のかほるを行儀見習に寄越したいといふのであつた。ふみ子の生活がかなり豊かなものであることを知つて、かほるを自身の娘に嫁がせたいあこがれをもつてゐたのであらうか、兩親で見れば生活のための方便でもあつた。

ふみ子はそれを素氣なくことわつたが、その代りにみさほを歸すこともできなくなつてしまつた。みさほは姉に對して抵抗力のない妹であつたが、それ故に却つてふみ子の方では、叱りつけるたびに妹の腑抜けた、閑平の眼をのがれようとするらしく見えて一層腹が立つた。

かくて、姉妹對立のままでふみ子は出産の日をむかへた。

季節の小鳥

小鳥の生活

この節田舎郊外の田畑にはむくどりが澤山群てゐませう。十羽二十羽、多くは五十羽位づつ群て田畑をあちらこちらと群て遊んでゐます。あるものはキキ、キララと、カン高い声で叫ぶかと思へば、あるものは忙しさうに走りながら稻の刈株を啄き廻つてゐます。そこに暖い陽が射してくると、この世界に平和が滿ち溢れてくるやうにおもへます、しかしこの様子を注意してみると、どんなに小鳥たちが有益な生活を行つてるかがわかるでせう

むくどりと害蟲

稻の刈株には螟蟲やその他の有害蟲の幼蟲や蛹が潜んでゐます、螟蟲の一匹はよく稻の一本を枯らしてしまひます。この被害は日本全國で一ヶ年數千万円に上るほどですが、むくどりはこの害蟲驅除の本能を持ち、到底人間の力で發見不可能とされてゐる螟蟲の所在をよく知つて喰べてしまひます。或る實驗家の調査に依りますと、むくどりが一日に食する螟蟲は、實に八十から百位に上るといはれてゐます

白頭翁の異名

この鳥は郊外に出てみれば何處にも見られるもので、大きさはヒヨドリや、ツグミによく似て、全身がくすんだ灰色のあまり見榮えのしないものですが、非常に人に親しみ易く、頭には白い毛がまじつて白髪のやうに見えるので、白頭翁といふ異名さへつけられてゐます

素朴で正直者

田舎出のボンヤリした人が生馬の目を拔くといはれる都會に出て馬鹿た目に逢ふことをよくむくどりなどと異名をつけられますが、しかし田舎の人に見る素朴で眞正直な意味に扱つた方がむしろむくどりの名稱にあてはまるとおもはれます

よく馴れる小鳥

この可愛らしい小鳥は巧に飼つても馴れ易く、籠舍に飼つて容易に繁殖ができます。東京近郊を中心として、近く東京附近方面に至るまで大きな庭の樹木や、神社佛閣の森などに巣をつくり、雛を育むのです。最初、手なづければ、肩にとまつて散歩にも一緒に行くやうになります。ビスケットを口にふくめば、すぐに飛んで來てねだつたりします。大概おしやべりの鳥ですから、賑やかにします

愛嬌たつぷり

鳥としてはなかなか頭のよい鳥ですから、主人の顔も覺えるし、可愛がる人にはうるさい程飛びついて來て、御馳走をやらねば髪の毛を引つぱつていたづらをします。實に愛嬌たつぷりのこの面白いむくどりを一つお樂しみにお飼ひになつては如何？

音樂著作權協會 近く業務開始

日本樂壇の癌だつた著作權問題も、社團法人大日本音樂著作權協會の設立によつて調整される事となつたが、同協會は新宿ビル內に事務所を開設し愈よ三月一日から業務を開始する事になつた、これに先立ち卅一日午後六時半から丸の內の東京會館で紹介懇談會を開催、內務省の係官の挨拶に次いで經過報告、業務內容の說明、質疑應答、申込手續の說明等があり樂壇の一大事業である同協會の仕事の內容を明かにする事になつた、此の機關の發動により著作權協と稱されてゐたプラーゲの命脈も三月十四日までとなり、それ以後は從來プラーゲの扱つてゐた外國著作權の仕事も併せて同協會がこれを行ふもので

コロムビアの邦樂レコード

コロムビア二月發賣邦樂レコード新譜に「紀元二千六百年」(松平、伊藤、霧島、松原、二葉、渡辺、香取、瀬山、霧島)「誰か故郷を想はざる」(霧島昇、二葉あき子)「ルムバ上海」「我は旅人」(淡谷のり子、藤山一郎)「人生の花この花」「夢の支那街」(中野忠晴、渡辺はま子)「夕陽の愁緣」(霧島昇、ミス・コロムビア、香取)「旅の松花江」(霧島昇)、「安來節」(家元)「樂しき青春」「乙女の思ひ出」(松平晃、菊池章)「石と兵隊」(林伊佐緒)「今日も旅行く」(松平晃、菊池章子)

十二月の映畫檢閲統計

內務省映畫檢閲室に於ける昨年十二月中の映畫檢閲狀況は總數五、三三七件一四、八八七卷三、三四三七、五四六米で前同期に比して七六六件一、六一八卷三二六、五六八米增加、このうち手數料免除檢閲は三、一四八件四、四一一卷九四九、一〇九米で一昨年同期に比して六三三件一、〇四二卷一八四、〇六二米のこれ亦增加である これを新檢閲のみにみると二二八件一、七〇一卷一八一、七三三米で檢閲日數廿三日間の一日平均は一三三件(四四增)六四七卷(九四增)一四九、四五九米(二〇、二一〇增)である

茶前茶後

狼の番人

上野の動物園の事務室の横に、いつぞや、シエパード犬のやうな凄い大犬らしいものが、鎖でつないであつたことがある、事務室へ用があつて訪ねる外來者で殊に犬嫌ひなものは、それを恐れたものである、鎖の音がすると、忽ちギロギロとした眼玉で睨みつける姿は面白い氣持のものではなかつたが、後で聞くとこれは狼だつたといふ、なるほど、さう聞けば物凄い形相だつたとおもつたといつたもの、しかし、これは狼仲間では一番柔順の類であるとのことであつた、やはり、かういふ獰猛な類になると大方狼も五十歩百歩といふことになるのかも知れない

名物の旅 (4)

【靜岡】ここには有名な安部川餅がある、徳川時代往き來るさの街道目貫の場所、安部川の東岸は殊に賑はつたものである、その名物屋の中でも、石部屋と名づける家は有名なもの、安部川餅は昔は必ずしも黄な粉とは限らず、餡を用ひたものもあつたが、この地のものが特に有名になつたといふ理由は他にある、つまり徳川時代に珍重された白砂糖を使つた点である

その代り値段は五厘、一盆五文が普通だつたが、ここのは一箇五文であつたといふ、或る慌て者が一盆五文のつもりで、頰張つたのはいいが、いざ勘定となつて一つ五文とは目を白黒させたところ通りがかりの江戸の職人「べらぼうめえ、街道たつた一つのあべかわだ、白砂糖がかかつてゐるんだぜ」と啖呵を切つたといふ話がある

×　×　×

【興津】「おこし」は断然有名でここの鯛と納豆に張り合つてゐる

臺日柳壇　塚越正光選

課題「外套」(二)

內地に較べれば寒いと云つても高の知れた臺灣の川柳作家が、どの程度までこの課題をこなしきるかが、興味の中心だつたが、川柳が私達の生活感情を詠ふものだといふことを無言のうちに體得してゐて、外套を着て出ることを誇張したり、邪魔にしたりする句が多かつたのは、我意を強くする思ひを抱かしめると同時に、外套への親昵の深さを感じさせるものだつた、とは言ふものの集句四三八句の內入選五五句を得たのは良い成績である

すりきれてすりきれてゐる愚外套

さてもさても外套のいる年になり　臺北市　古島　濟龍

資源愛護の見地からすれば擦切れた外套も大切にしなければならない、前の句に滲る愛撫の情こそ、資源愛護の表はれであらう、後の句こそ平凡の生活をそのまま詠つたものだが、そこには自分自身への詠嘆がしみじみと味へる

見覺えの外套探す人の波　臺北市　拙子

連立つて來てはぐれた人のとしたら、見覺えがちつと說明になるが、あり得ることではある

外套を脱ぎ標札を讀み直し　臺北市　王　顯揚

初めて訪れる人の殷ましい心持が端的に表現されてゐるのが、この句の強味である(佳吟)

負け競馬外套に重き砂ほこり　臺北市　加藤　蓉子

馬券にのみ執着すれば負け競馬といふ表現も無理ではないが、競馬を樂しむ人々からこの觀念は一掃出來ないものかしら、さうすれば身を誤る人も無くならうものを……

住み慣れて外套を着る島の人　屏東市　志藝子

本社主催 將棋高段者對抗戰

香落△七段 小泉兼吉　▲五段 加藤治郎

(第十二局ノ二)(圖は七八飛迄の局面)

△小泉氏持駒 ナシ

九	八	七	六	五	四	三	二	一	
香△	桂△	銀△	金△	王△	金△	銀△	桂△		一
							角△		二
歩△	歩△	歩△	歩△	歩△			歩△	歩△	三
					歩△	飛△			四
		歩				歩△		歩	五
									六
歩	歩		歩	歩	歩	歩	歩		七
	角	飛							八
香	桂	銀	金	玉	金	銀	桂	香	九

▲加藤氏持駒 ナシ

△三四歩(一)　▲七六歩(一)
△四四歩(一)　▲一六歩(一)
△三五歩(一)　▲一五歩(一)
△三二飛(一)　▲七五歩(一)
△三四飛(二分)　▲七八飛(一分)

指手 十手　持時間各九時間　消費 △ 時間十五分　▲ 時間一分

好箇の對照をなす棋風 下手早くも變化の策に出る

八段 齋藤銀次郎

小泉七段は生粋の江戸ッ兒で、キビキビしたその棋風は夙に好棋家の間に知られてゐる、既に十九才にして五段に昇進した天才的の素質を持ち、鋭く捌いて縦横に駒を驅使するところにその特色がある。加藤五段は衆知の如く早大の出身、棋士中唯一の學士さんでその棋風は堅實なことを以て知られてゐる、前回七段中の老巧者宮本氏を、その五局目に於て見事喰ひ止め、ここに小泉七段を迎へて香落戰を交へることとなつた、さて、この堅實なる棋風の新進加藤五段に對し、巧妙な捌きを得意とする小泉七段が、香落戰に臨んで如何なる策に出づるであらうか？又加藤五段としても、「勝勢」を以て、小泉七段に對つた

「小泉七段よ來れ！」の意氣で對局したのであるから、この一戰は棋風の上からも、兩棋士の心構への上からも非常な興味でもつて、棋界の話題となつたものである

定法の如くに上手は三四歩と角道を開け、下手七六歩上手四四歩と角道を止めたのは必然である。この時、加藤五段は一六歩と突いたこれは昨今五六段の棋士によつて屢々用ひられてゐるところの香落戰に於ける下手の戰法で後に至り七筋へ飛車を廻る含みを示すものであるが、之を見て、小泉七段はすかさず三五歩と突き越した、勿論、これは三二飛から三四飛と浮飛車に構へる前提で、上手として必至の策である。ここで加藤五段の一六歩に就いて評者の見解を述べるならば、下手の定法としてやはり二六歩と飛車先きを進め、香落の缺陥を衝く方がよいと思ふ。一六歩から七筋廻りの趣向は下手として或は意見のあるところであらうし下手として不利は免れぬことは、上手の強い所に導くことであらう、故に定石通り香落の弱みを攻めるのが正當である

木村名人講評

下手二六歩以下一筋に位を占めつつ七八飛とする石田流は、力を主とする戰法だけに、上手にも種々の防策があるから、直接香落の弱點を衝くといふ意味には疑問だが對局者自身がこの戰法に依つて强敵を蹂躙し得るならば一つの作戰である、上手三五歩から三四飛は、敵の二八飛を豫想しての戰法で至當である、(右は小泉七段と加藤五段・大成會にて)

夕刊經濟欄

臺灣汽船 創立の趣旨

日本郵船基隆支店長松本崇吉氏を中心に目下設立計畫中の臺灣汽船會社の創立趣意書は次の通りである

創立趣意書

我臺灣は領有以來年を閱すること四十有四年、歷代總督の施政其宜しきを得且官民の一致せる不斷の努力其功を奏し產業の發展實に刮目すべきものあり、今や本島の呑吐貨物は年六百五十餘万噸に達し爲に從來島產本位の經濟は一變して、工業島の現出を見んとするの狀勢に在り然るに本島と內外各地との海上交通運輸は擧げて母國に根據を有する船會社に依存し未だ本島を根據とする對岸經營會社の創設を見ざるは寧ろ怪訝に堪へざる所にして新時期の實情に比し甚しく等閑に附せられたるものと謂ふべし、不肖等茲に見る處あり同志相謀りて臺灣汽船株式會社を創設し一路發展の途上にある本島資源の開發を助長して東亞の長期建設に資するを目標と既設航路の補助機關たると共に一面其缺を補はんとするの目的を以て島內の小港と大港との連鎖を圖り又時宜により未だ港の形を備へざる津浦にも寄港せしめ以て島內交通運輸の完璧を計り更に進んで長き歷史を有する「ジャンク」貿易の近代化を企圖するは實に緊急必須の使命にして企業的に頗る有望なる事業なりと信ず、幸に大方諸彥吾人の意のある處を諒とせられ御贊同あらんことを希ふ次第なり

大東信託 七分配當可決

大東信託株式會社は去二十七日午後二時二十分より台中市民館にて第十二期定時總會を開催、出席者二二名、委任狀一八五名、合計二〇七名、此の株數二九、五三三株(總株主三六七名五万株の內)にて、宮城遙拜、戰歿將士英靈に對する感謝默禱の後、專務議長席に着き昨年度の營業報告、監查報告あつて後利益處分案、新商法による定款變更の件取締役並に銀行の取締役兼任認許の件等を承認可決、來賓台銀台中支店長佐原氏の祝辭あつて三時過散會した、利益處分は次の通りである(單位円)

當期利益金	二二五、五三二
(內前期繰越	九五、三二五)
內	
法定積立	二〇、〇〇〇
別途積立	二〇、〇〇〇
株主配當金(年七分)	四三、七五〇
役員賞與金	三、〇〇〇
後期繰越金	九八、七八二

東臺灣電力 二月三日地鎮祭 並に披露會

東臺灣電力會社では各水力發電所及び送電線路並に開閉所等の起工準備愈よ整ひ先づ工事中動力の施工に着手することとなり二月三日の吉日をトし各地の官民を花蓮港に招待各現場に於て地鎮祭を執行同午後二時より花蓮港公會堂にて右披露會を催す由、尙右に付會社の村尾菜氏は去廿七日來臺二十九日歸臺せる草野戶水昇氏と共に三十一日頃花蓮港に赴き右準備に列することになつてゐる

東亞商工總會 六分配當可決

東亞商工公司は去二十七日午前十時から役員會を開き引續き十一時より同社で第四回定時總會を開催、田社長議長席に着き昨年下半期の利益金處分案(配當年六分据置)と定款變更の件を可決、監查役谷口巖、松本眼三郎兩氏任期滿了改選の結果重任と決定十一時散會した、當期業績は前期と大差なく堅實と相當取引があつた

商況(廿七日)

東京銀行貸株

日銀	五八七、〇	同新	四三七、〇
正金	二一五、一		
勸銀	一三九、八	同新	五九、九
興銀	一五六、二	同新	一二六、二
臺銀	九八、〇	同新	三〇、九

東京國債前場

	寄	引
甲、三	一〇五、九〇	一
二、五	一〇五、九五	一
棒貸		一九九、二〇

東京長期前場

富士紡	六九、一	同新	三九、九
鐘紡	一七〇、八	同新	一二〇、〇
日清紡	一〇三、二	同新	一八九、六
片倉	三六、〇	東レ新	九二、三
帝人	一二八、九	同新	一二三、二
倉紡	八〇、三	同新	六三、〇
洋紡工	五七、三	同新	四五、八
大東紡	五四、一	同新	二三、九
帝麻	九七、六	東電	六四、五
日糖	一〇七、一	同新	八五、五
郵船	九五、七	同新	八一、四
商船	九四、七	同新	六九、〇
石川島	九三、六	同新	九五、一
浦賀	七五、七	同新	七九、七
三井(?)	八〇、九	日立	九三、三
池貝	八七、九	北炭	八二、六
九炭	九九、九	同新	四八、一
滿鐵	七六、一	同新	五七、〇
東拓	六六、三	同新	五三、一
秋木	七六、九	日電	五二、八
鬼怒川	五二、〇	同新	二四、〇
大日電	六六、二	同新	二四、一
東邦	六四、三		
王子	九九、〇	同新	六二、五
ラサ	七九、二	昭和	七七、一
日曹	七〇、九	同新	五五、一

東短取組喰合

新東　二八七、一六〇株

商業　一一、〇七〇株

東京長期總取組

新東　貿方四一店　買方四七店

商業　貿方二七店　買方四三店

新東兩建除　一三二、三七〇株

當限	九七九、	三三〇株
中限	七五三、	七九〇株
先限	八六〇、	六四〇株
合計	二、五九三、	七六〇株

大阪短期前場

	寄	引	高	安
商船	九四〇	四二一	四二一	三六
郵船	九三六	四八	—	一六
日石	五六〇	四四	—	—
帝人新	七六八	四八	—	一一
倉紡新	一〇六	一二〇	—	—
帝人	九一九	三二	—	一五
東新	三八四	四一二	三三八	二一八
宇電	一四四	六八	—	—
東電	四八一	三九	—	—
日窒	一〇六	九七	—	—
日産	八二六	五〇	〇二	—
東レ新	八〇八	一四	—	〇二
鐘紡新	一八九	七〇	—	四三
東紡	〇八一	二〇	—	—
鐘紡	一八〇	六二	九七	九五
大株	七七八	五六	七五	六六
大新	七二〇	三五	二六	一六

神戸穀肥相場

大豆日出現物　一八、一〇　　小麥內地物　一三、三五

先物　一七、〇〇　　荷着日聯現物　三、九四

大豆粕近入　四、六〇　　粕上海物　三、一二

大阪製粉・油

小麥粉現物　五、五八　　大豆油(綏年白紋)　一三、四〇

棉實油　　大豆油(絞り)　一二、五〇

下關麥粉相場

綠ダイヤ印五、五〇　亀印五、五〇

横濱生絲前場

	寄	引
一月限	一七、九九	一七、九七
二月限	一七、八二	一七、八六
三月限	一七、七一	一七、七一
四月限	一七、四三	一七、四六
五月限	一七、四〇	一七、三〇
六月限	一七、〇四	一六、九〇

大阪棉花前場

	寄	引
二月限	七五、三〇	七五、二〇
三月限	七九、一五	七八、八〇
四月限	八〇、〇〇	八〇、一〇
五月限	八〇、〇〇	八〇、一〇
六月限	八一、〇〇	—
七月限	八一、一〇	八二、四〇

神戸爲替

對英(賣)一志二片三二分之一　一六分七　對米(賣)二十三弗三八分之一五

正金建値

對米 二三弗五八分之一六　對英 一志二片八分之一

眼の榮養に

學校の入學試驗でも、壯丁の檢査でも視力に缺陷ある人が年々著しく增加してをりますが、とりわけ、都會の青少年にこの傾向が顯著で、國民保健上に由々しき問題となつてをります。

視力低下の第一原因として榮養の偏倚が擧げられます。體內に榮養が不足すると、眼に障りますが、就中ビタミンADが缺けると眼粘膜が濕潤性を失ひ、病菌が附着すると、すぐこれに侵され易くなります。

一日量

HV 864

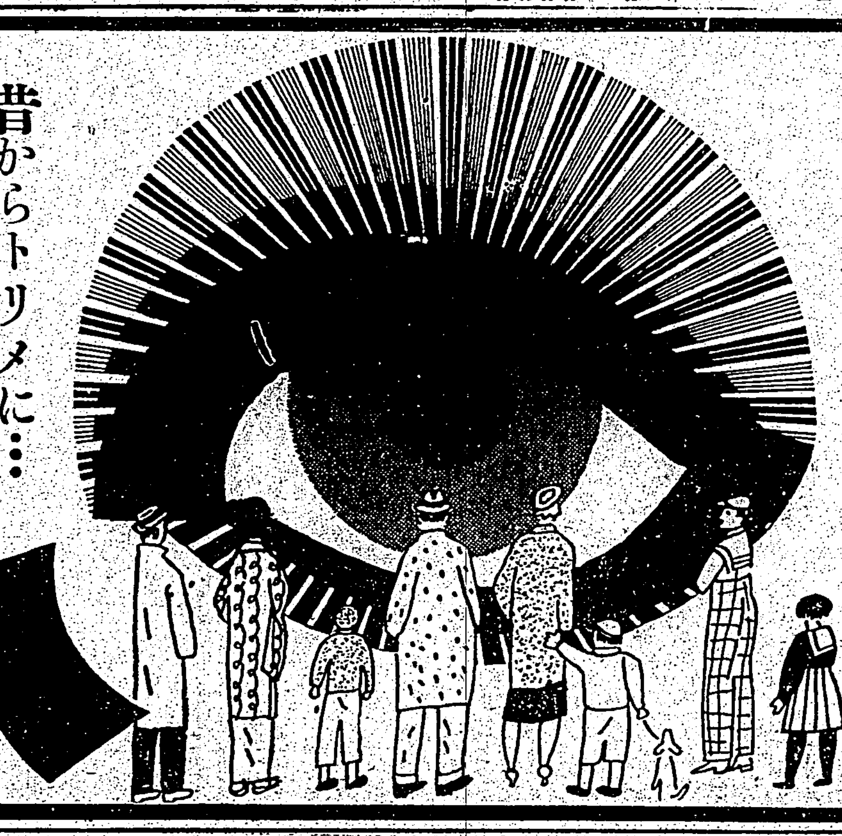

昔からトリメに……

肝油が良いと言はれますが肝油でADを補給すると眼の榮養が良くなり薄闇での見透しを取戻し病菌に對する抵抗力を強めるからです。近ごろ眼の榮養にハリバが奬められるのもこのAD蓄積が目的です

國民の健康向上……が益々要望される今、體位低下の一原因たる視力の減退、榮養の低下を防ぐためビタミンADの補給が要望され徵量で足り樂に服めるハリバが用ひられるのは喜ばしいことです。

ハリバ

百粒…二圓五十錢　五百粒…十圓五十錢

東京・大阪 田邊商店

特異質性　慢性　急性

モ淋病に

ウロギン三〇〇

淋病內服六〇六號

全島藥店ニアリ

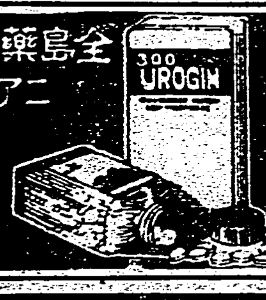

強壯劑ならポリタミン

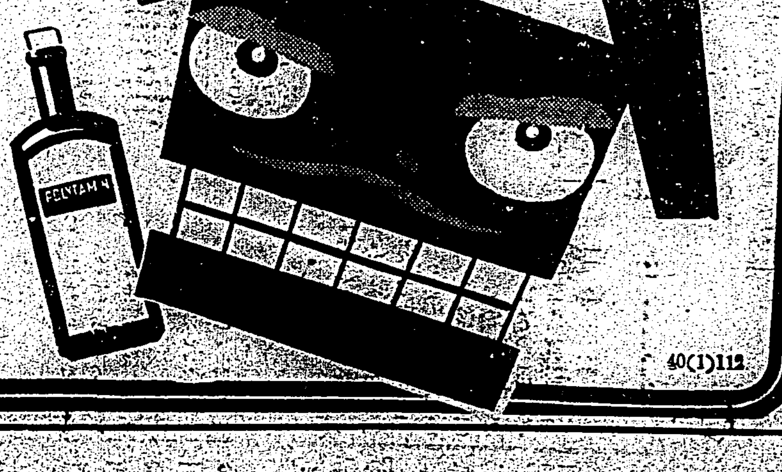

平素虛弱な人は……ポリタミンを常用して抵抗力を培つて下さい

ムダがなく胃腸にもよい強壯劑

ポリタミンは牛乳蛋白を胃腸の弱い人にもムダのないやうに消化したアミノ酸にビタミンBを配したものですから、のむだけ滋養となります。

食欲をすゝめ體力を增進する

その上アミノ酸は全身細胞を賦活する獨特の作用を有しますから、食欲をすゝめ、抵抗力を強め、榮養作用と相俟つて體力を增進します。

榮養不良、虛弱、食欲不振、胃腸衰弱、產前產後、精力減退、虛弱小兒等の榮養補給と強壯剤に

甘美味の液剤　小瓶一圓　中瓶　大瓶　各地藥店にあり

發賣元 武田長兵衞商店 大阪市道修町

武田發賣品

40(1)112

臺灣日日新報
本日夕刊共十二頁
編輯兼發行人 佐々木 實
發行所 臺北市榮町四丁目卅番地 臺灣日日新報社
定價 一ヶ月前金壹圓五拾錢・六ヶ月金八圓四拾錢・壹ヶ年金拾七圓（日本國內及支那送料不要）
廣告料 普通一行十五字壹圓五拾錢 特別記事一行 同貳圓
電話 代表五八〇二・二〇五二 振替臺北二番

外務辭令【東京二十九日發】
（同盟）二十九日發令 領事 別府 節彌
任公使館一等書記官
スエーデン國在勤を命ず
ノールウエー國及びデンマーク國兼勤を命ず

重ねて近く對英抗議
英國側の見解を粉碎

【東京二十九日發同盟】外務省では淺間丸事件に關するイギリス政府の回答文を爼上に愼重なる檢討を遂げた結果

一、帝國政府は本事件の國際法的解釋についてイギリス政府と見解を異にすること
二、右帝國政府の見解は偶々日本船がイギリス海軍に依つて行はれドイツ國人が拉致された等の具體的事情に依つて左右されるものでないこと（この點イギリス側は重大な誤解があるやうである）
三、淺間丸の出帆港又は寄港港が敵國であつた場合ならばいざ知らず、中立國から中立國への航海中の中立國船に對する臨檢は國際法上異例に屬すること
四、イギリス海軍の臨檢手段は不法極まるものであつたこと

の諸點につきイギリス政府の回答文に盛られた法理的見解を眞向から粉碎するとともに重ねて嚴重抗議を行ふことに方針を一決し、有田外相は關係局に命じて目下反駁文の起草を急がせてゐる、有田外相はこれが完了を俟ち恐らくは三十日中にクレーギー英大使を招致して再抗議を提出し、留保中の權利に基き抑留ドイツ人の引渡方を正式に要求することとならう

首相施政演說草案

【東京二十九日發同盟】休會明け議會劈頭行ふ米內首相の施政演說草案は二十九日の臨時閣議で正式決定したが、右首相演說は新內閣が組閣と同時に發表すべき政綱政策に代るべきものでその內容は特に重視されてゐる、骨子左の通り

一、紀元二千六百年に當つて光輝ある國體國家を明徵ならしめこれが徹底化を期する
一、支那事變處理は既に廟議決定せる確乎不動の方針に則り斷乎たる決意の下に事變の解決に當り汪精衛を中心とする支那新政權に對してはこれに全幅の支援を與へてその育成を期す
二、外交方針は閣議聲明せる如く自主的外交方針に則つてこれが調整に進み、今次の歐洲戰爭に關しては前內閣の方針を踏襲して帝國は不介入の方針を堅持する
三、內政問題に關しては左の四點に中心を置く
（イ）軍備の充實
（ロ）國民精神を昂揚し國民各層に戰時意識を一層徹底せしめる
（ハ）經濟力の發展、生產力の擴充を圖り貿易を振興し日滿支を通ずる計畫經濟の實施を促進せしめ內地に於ては統制經濟を強化しこれが円滑なる實施を圖る
（ニ）戰時國民生活の確保、政府は米穀其他國民生活必需品の確保に努めると同時に國民も亦困苦缺乏に耐へる戰時國民生活に對する確乎たる認識をもつて國民總力に依る事變完遂に協力を望む

陸海兩相戰況報告
休會明け議會劈頭に

【東京二十九日發同盟】陸海相は休會明け議會劈頭行はれる米內首相、有田外相、櫻內藏相の一般施政並に外交、財政方針演說の後を承けて帝國議會同僚最近の戰況を詳細報告することとなつた

二、內閣久責（研究）

法律案提出【東京二十九日發同盟】政府は二十九日左の法律案を貴族院に提出した
一、郵便又は郵便に依る爲替貯金に關する法律案

唐澤氏研究會へ【東京二十九日發同盟】勅選議員唐澤俊樹氏は二十九日研究會に入會した、これで同會は百六十二名となつた

藏相の演說閣議決定

【東京二十九日發同盟】二十九日午後の閣議は三時より首相官邸において開かれ櫻內藏相の休會明け議會劈頭における財政方針演說に關して說明を行つた結果これを決定し次いで支那事變處理並に財政經濟の今後の見透しについて各閣僚間に意見の交換を行つた

貴院の質問者順位

【東京二十九日發同盟】休會明け議會施政演說に對する貴族院の質問者順位は二十九日左の如く決定した
一、大河內輝耕子（研究）

百億貯蓄見透しつく

【東京二十九日發同盟】二十九日大藏省發表の貯蓄高調べに依れば昨年四月から十二月まで九ヶ月間の貯蓄增加額は七十九億四千百万円に上り前年度の同期間中增加額五十六億四千七百万円に比すれば二十三億九千四百万円の增加、又八十億円を目標とした昭和十三年度一年間の增加實績七十二億三千三百万円をさへ超過する好成績を示した、以上の貯蓄目標達成には大體その見透しを得たわけである

二十萬のソ聯軍
ラドガ湖北方に集結

【ニューヨーク二十八日發特約電報】ヘルシンキ來電によれば、ラドガ湖北方戰線に集結せるソ聯軍は今や二十万の多數に上り一週間戰線突破を企圖しつつあり二十八日朝來猛烈な攻擊を加へつつあり、これに對し芬軍の反擊は物凄くソ聯軍を悉く撃退したと

芬軍召集令【ヘルシンキ二十八日發同盟】國を擧げて對ソ戰爭に全力を注ぎつつあるフインランド軍當局は、一八九九年生れ（本年四十二歲）の男子に對し二十八日召集令を發した、これで二十一兵役年度に亙る青壯年者が從軍する譯だが、今回召集された男子は二月二日の入營期日には特に自家用の長靴スキーその他を持參するやう命ぜられてゐる

“米國は遂に參戰”
上院議員、大統領を痛擊

【ニューヨーク二十八日發特約電報】米上院外交委員會は米國の對外援助並に輸出禁止法案に關し砂糖會を開きハル國務長官、其他より說明を聽かんと準備しつつあるが折、マサチウセッツ州選出のセンカム上院議員は二十八日ルーズベルト大統領、ハル國務長官等の處置を痛烈に非難しル大統領及ハル國務長官は米國をして、先づ武器の給與、因いてクレヂツトの供與そして最後に軍隊の派遣と言ふ順序で歐洲並にアジアの戰爭に捲込むものであるとなし、多大の衝動を與へてゐる

バルカン協商國會議

【ベルリン二十八日發特約電報】發火點にあるバルカンの危機を自主的に打開せんとするバルカン協商國會議は愈よ來月二日より三日間ユーゴースラヴイアの首都ベルグラードに於て開催されるがこの會議に出席する四箇國外相中ユーゴースラヴイアを除くギリシヤ首相兼外相メタクサス將軍、トルコ外相サラコグル氏、ルーマニア外相ガフエンコ氏は夫々二日朝ベルグラードに到着する事となつてゐる、而して會議はユーゴースラヴイア外務省に於て開かれ、オパツラパウル攝政に拜謁、三日は午前中會議を續行して同夜ユーゴー外相マルゴウイツ氏の招宴に臨み四日會議を閉ぢる事となつてゐる

中立國の團結示威

【ベルリン二十八日發特約電報】ベルグラード來電に依れば同地のヴレーメ紙は從來ユーゴースラヴイア政府の見解なるものに就いて愈々論評を加へて來たが二十八日の社說に於て再びこの點に就いて論じ殊に近く開催豫定のバルカン會議に關し左の如く言及してゐる

バルカン協商國會議は疑ひもなくバルカン中立諸國の團結を示威するためのものである、同時に又ダニューブ沿岸並にバルカン諸國の利害の共通點發見のためでもある、目下之らの諸國中の若干國に存する意見の相違もこの地方の現在直面する危險を無視出來る程の重大なるものではなく單にバルカン協商國のみならずダニューブ沿岸諸國と雖どもバルガン諸國の惰勢に重大なる關心を拂ひバルカン諸國と共通の運命を辿はねばならぬことが愈よ明白となりつつある、從つて來るべきベルグラードで開催される協商國會議は南東歐に於ける平和並に中立維持に一大貢獻をなすものと豫言するを憚らぬ―

瑞典の商船被害

【ベルリン二十八日發特約電報】ストツクホルム來電、今次戰爭開始以來今日迄スエーデンが蒙つてゐる商船の損害は二十九隻八万噸に達してゐる、尙前大戰には同期間で僅か一隻一万八千七百噸であつた

佛の失業者激增

【パリ二十八日發特約電報】對獨戰爭勃發以來フランスでは失業者數の激增が行はれなくなつたが相當く動員並に國防、產業方面に於ける勞働者の募集が大規模になされたにも拘らず尙且つ失業者數は增加してゐる、卽ち一九三九年八月に於けるフランスの總失業者數は約四十万人であつたがパリ經濟界では現在の失業者數は尠くとも八十万人に達するものと見てゐる、その理由はアルサスローレン住民の引揚げ並にフランス產業界の重要工場數軒が完全に操業を休止してしまつた事實がフランス國內の失業者を激增せしめた重大原因と思はれる、今やフランス國內では多數の失業者達が全國的深刻な不景氣のために飢餓線上を彷徨しつつあり又一方大都市の一般從業勞働者達もこの不況の影響は免れず生活不安に戰きつつある、斯樣にして生活に窮した多數の失業者及び貧民達は大群をなしてパリ市の地下鐵待合所に集まつて暖をとつてゐるのを每朝見受ける

督府官制改正

【東京二十九日發同盟】二十九日の閣議で左の事項を決定した
一、臺灣總督府林業試驗所官制中改正の件
一、臺灣總督府中央研究所官制中改正の件

肥料用加里鹽在庫品 府縣別割當數量繰入

【東京二十九日發同盟】農林省では歐洲大戰勃發に伴ふ應急措置として肥料用加里鹽の在庫品を省令で賣止を命じてゐたが今回右ストツク約二万噸を今期府縣別割當數量に繰入れることとなり三十日附省令を以て公布即日實施する

大阪商船株式總會

【大阪二十九日發同盟】大阪商船では二十九日大阪商工會議所に於て定時株主總會を開き當期利益金處分案（配當一分增の年八分）を可決した

日產化學社債發行條件

【東京二十九日發同盟】興銀では二十九日日產化學社債一千万円の募集條件を左の通り發表した
利率年四分三厘、發行價格額面百円につき九十九円五十錢、償還期限昭和二十五年二月二十日、申込期間二月九日より同月二十日まで

人事

▲比野秀樹氏（臺拓大阪出張所長）廿九日來臺（吾妻）
▲松下二郎氏（南洋倉庫重役）廿九日內地より來臺（吾妻）
▲守矢正雄氏（新任商銀高雄支店長）二月三日臺北發赴任
▲須田一二三氏（府人事課長）佛印の侵內地歸省中の處卅一日歸任

天無口

“僕はまるで傘屋の小僧のやうな者だ、骨を折つて叱られるから ね”――は假令ソレが戲言にもしろ一國の外相の言であるンである。一寸した言葉の端か往々にしてその人の見解なり、その環境なりを表示するものである。このことをもつて左樣だとは云はぬが、こんなことでよいものであらうか▲今日の時局が要求してゐることは各界各層人が嚴肅にその責任を取ることではなからうか。時局を擔當し政治の運營に當る地位に在る者からしてその責任の所在を疑はしめ之を他に轉嫁するが如き感を抱かしめるやうな事があつては、どうして社會道德の振作を期待し得ようか▲各界各層各人がその責任を他に求めるが如き風潮が瀰漫するとしたら一體どういふ事態に立到るであらうか。法の裏を潛る事が暗默裡に行はれ、社會道德の規範が打棄てられてしまふといふことになればどんな方向に進んでゆくであらうか▲前內閣の閣僚でこんなことをラヂオで放送してゐたことがあつた。自分が曾つて拓相であつたとき米が多過ぎて困るといふので減らせといふ聲があつたが今度は足りないから增產しろといふのである。誰がやつても却々難かしいものだといつた意味の時局認識である▲こんな熱のない、無責任なことを國務大臣たる者が考へてゐるやうでは時局認識も何もあつたものではなからう。今最も警戒を要することは事變の本質的指導に對する反動的敗北主義的な考へ方である。

南寧北方の頑敵に
我が軍猛攻擊を開始

【廣東二十九日發同盟】わが新鋭邕寧部隊外各部隊は二十八日拂曉南寧北方の山岳地帶に據る頑強なる敵數個師に對し〇〇、〇〇附近各所より一齊に出擊した各部隊と相俟つて壯烈なる殲滅戰を開始した
【〇〇基地二十九日發同盟】蔣介石自らの督戰下に廣西以來南寧方面に進出し來つた頑強なる敵二十數万はその後わが軍の果敢な反擊に依つて進出を阻まれ、本月二十日以來既報の如く賓陽、廣西方面の山岳地帶に據つてわが軍と對峙し無氣味な睨み合ひを續けてゐたがわが新鋭邕寧部隊外各部隊は二十八日拂曉〇〇、〇〇附近より前面の敵を壓迫しつつ廣嶮なる岩山の斷崖を突入する〇〇、〇〇各部隊と相俟つて賓陽たる山岳地帶に進出、細雨を冒して當方面の頑敵數個師の殲滅する〇〇山に對して猛攻擊を開始した、ここに雲低く垂れこめる五嶺山系南方地區は壯絕なる殲滅の巷と化し猛烈な銃砲聲が谷間を搖める霧の中に交錯してゐる

長城線要衝へ驀進
オルドスに大包圍作戰

【包頭二十九日發同盟】包頭四日間にして北部綏遠を新一帶を殲滅した我山本、石黑、川崎、岡村、河村の各部隊は息つく間もなく敗走の敵を追つて南方深く果敢な進擊を續けてゐるが一方これに呼應する小原、須賀、熊川、江崎、山ノ內、辻村、田部、森田、立川、松田の諸部隊は廿八日早朝を期して一齊に行動を開始し陝西省北部長城線の要衝神木、榆林方面に向つて烈寒南下の態勢をとり殘敵掃討に一層手を當て伊克昭盟の大包圍作戰の火蓋を切つた

蕭山一帶全く明朗化

【杭州二十九日發同盟】皇軍が錢塘江を渡つて敵の據點蕭山を占據したわが部隊は作戰に依り今や蕭山一帶を中心に王道樂土建設へ、蕭山を繞ぐ一帶は完全にわが手に確保され殘敵

雜軍を擊退

【上海二十九日發同盟】我軍が一月中旬より浙東地區に作戰を開始するや敵は我軍の優勢に驚愕し遠く南方に敗走したが浙東地區の雜軍部隊は中央より嚴重な督戰命令を受け二十七日の如きも無謀な反擊を試みたが我軍の猛擊に戰意を失ひ敗退した、我が蕭山占領部隊は直ちにこれを擊退、遁走せしめ敵の遺棄死體百九十五、鹵獲品多數の戰果を擧げた、尙二十一日攻擊開始以來二十七日までの同方面我軍の綜合戰果次の如し
敵遺棄死體五百五十四、捕虜五百二十八、鹵獲品迫擊砲二十一、其他多數

は悉く奧地へ遁走して一兵の姿もなく住民達は日本軍の規律ある態度にすつかり感激し占領後數日を出ずして續々歸來し蕭山では早くも治安維持會が結成され渡江を放棄して軍票を使用する等日支提携の實を着々と擧げ見違へる程明朗な街に更生しつつあるなほ二十八日正午までの敵の遺棄死體百九十五、金鷄山方面におけるわが軍の殘敵掃蕩戰は敵遺棄死體百九十五、鹵獲品多數の戰果を擧げた

京漢線東側地區
全く平靜に歸す

【漢口二十九日發同盟】我各部隊は大別山麓黄陂城北方地區に侵入せる匪賊部隊を追ひ京漢線黃花附近に出擊せる敵第一二二師の一部に對し數日前よりこれが掃蕩中であつたが二十八日完全に敵を掃蕩し京漢線東側地區一帶は全く平靜に歸した

關西方面電力 制限を强化

【大阪二十九日發同盟】石炭手當の奏效により一時危機を脫するかに見られてゐた關西方面の電力異變は依然として石炭手當難が解消されないため、更に電力供給制限を强化するの止むなきに至り日本發送電大阪支店では二十九日午後更に一割五分の供給制限を行ふことに決定、目下遞信當局と制限範圍に關し交涉中である

配合肥料用原料の使用禁止

【東京二十九日發同盟】農林省では臨時配合肥料以外の配合肥料の製造を抑制する目的で今般臨時配合肥料の規定に依る場合を除き配合肥料用原料として大豆、油粕、骨粉、魚粕等その他農林大臣の指定する肥料の使用を禁止することになつた

米大使、漢口に到着

【漢口二十九日發同盟】砲艦ルソン號に搭乘し去る二十二日上海を出發揚子江下の長江を視察中であつたジョンソン駐支アメリカ大使一行は二十九日正午漢口に到着アメリカ領事館に入つた、漢口に二日間滯在の上二月一日午前六時漢口發同艦で歸途に就く豫定である

廣西戰線 クリークを渡つて敵を急追する皇軍勇士

皇軍蕭山入城 （上）蕭山縣政府前で萬歲を叫ぶ皇軍勇士（下）蕭山入城、城內殘敵掃蕩中の皇軍部隊

安全な特許二重ゴム式
最高級 フレンド月經帶
大妻技藝學校長 大妻高等女學校長 大妻コタカ先生 推奬指導
改正定價 1號 1.65 2號 1.35 3號 1.15 4號 0.95

高級娛樂雜誌 大洋 二月號 出た!!
★長篇讀切・國際冒險飛行小說★ 太平洋航空路 北村小松
小說は全部讀切
怪奇小說 アズテカ醫學 渡邊啓助
諧謔小說 自爆 辰野九紫
大戰秘話 虛々實々U・Q泉 谷彥
明治海將 東鄉平八郎 菊池寬
明朗小說 東京美少女讀本 岡成志
風間光枝 金冠文字 木々高太郎
物資の不足はどうなるか 由比佐介
壯烈!軍艦自爆物語 高瀬五郎
ジャヴァとはどんな所か（南洋風土記） 赤間夏郎
興亞國體を解剖する
重慶はどうなつてゐるか
★大戰で英國は艦隊をどう配備してゐるか（依田昌二）
☆グラビア大好評 ☆獨特の漫文・漫畫
★明朗★ 當世夫唱婦隨 婦隨の說 尾崎士郎 お塞所長期戰 池部鈞 茶の間會談 乾信一郎 爪剪り貯金 紙恭輔 ★特輯★
附圍棋 短歌 俳句
花形中學物語 好評每號連載 愛知一中 宮田重雄 福島安積中學 小西重直
私の本職 淺草の小學教師 長谷健 メリヤス屋廢業 池崎忠孝 國鉄從業員の記 上田廣 昭和医專教授室 水原秋櫻子
定價四十錢
海の人物論 野村治三良 新山良幸 宮地民之助
★アメリカ輿論研究所の解剖 加來三策
青春讀本 學生辻談義（非常時たちにあたへる言葉）新明正道 若き娘たち 丹羽文雄
★增稅とサラリーマン（經濟讀本） 松原謙治
★二千六百年元旦の記 諸名家
日本の外交はどうなるか 津久井龍雄
非常時政變秘話 秋定鶴造
發行 文藝春秋社 東京市麴町區內幸町 振替東京一七六〇三

社說

高宗武等のスパイ的行爲
蔣の斷末魔的策謀益々旺ん

一

去る二十二日の香港大公報には"汪兆銘賣國條件"と題して、高宗武及び陶希聖等の盲動暴露竝り組の陰謀內容が仰々しく掲載されてゐる。吾等は其の內容が、汪派の說明の如く正鵠を得てゐず、矜張誇大、支那一流の筆法に出てゐることを認めるものであるが、問題の條件內容よりも、高、陶等の如き汪精衛一派として責任の地位に在つたものが、主義を翻り、節を變じて再び重慶派に寢返り、恬として恥ぢない此種一派の民族心理に對し今さら乍ら啞然一番すると共に、興亞の大業を進めてゆく上に果してコレでよいのか——との感じが切々として胸を壓つのを禁じ得ないのである。而して此の一去國は、蔣介石が必死となつて目下汪莽中である新中央政權樹立阻止運動の一つであることは、具眼の士ならば何人と雖も容易に首肯し得る所であらうと思ふ。

二

高宗武の如きは、國民政府の外交部亞洲司長であり、之が陶希聖より香港に來り、汪精衛氏の和平救國運動に參加し、最近においては汪氏と共に日本へも渡來し此の運動に心より賛同してゐるかの如く裝うて、實は重慶側のスパイであつたかも知れず、その間に今回上海を脫出して亘傳の本部等香港に逃入、盜れての材料を以て汪派の新中央政權樹立運動に一擊を加へんとした陰謀であらう。陶希聖また首腦部の人物、汪精衛派の宣傳部長の要職に在りながら、假物の秘密文書を掴んで重慶へ高く賣付け、私腹を肥しつつ好い顔をしようとする不逞漢であり、支那事變處理の後に於ては、東洋道德の見地上、當然嚴重制裁を加ふべき筋のものであらう。今日まで屡々報道されてゐる如く、蔣介石として汪兆銘一派の運命に死命を制すべく限られてゐる汪派の新中央政權の樹立をば、如何なる非常手段を以てしても阻止せねばならずとし、百方あらゆる方策を講じて來た。右の非常手段の中に、高、陶等腐敗の一輩が纔かに描かれてゐたことも見落し得ない所である。

三

彼等が盜み得た日支新關係調整要綱といふのは、汪精衛派の聲明によると"古證文"にも當らないもの"古證文"の一つであるとの事であるが、吾等は右調整要綱の內容如何よりも高、陶の如きスパイ的人物、投機的人間を東洋的道義の名に於て徹底的に糾彈し、若しそれが彼等の民族性の一部であるとするならば、帝國は今後新東亞建設の大業を進めて行く上に更に重大なる關心と警戒とを忘れてはならぬ事を痛感せねばならない。高、陶の場合、若し眞に汪派の國交調整要綱に衣借を厭ずるならば、ソレよりも先に自分が汪派に走つた不明をまづ天下に謝し、其の上で一死以て汪氏を諫止せねばならぬ筈である。それでこそ東洋的仁義に立つ中國人傳統の面を挙げたものと謂ひ得るのだ。然るに先に尾を振つて汪派に投じながら、重慶側と一脈款を通じ、さながら鵺類似の所業を敢てし大金に依てその節を賣り得々たるに至つては民國の道義地に墜ちたるを慨くもの敢て吾等一人のみではあるまい。建設中の"新支那"は、斯る沒道義的不道德漢を斥すべき餘地は無い筈である。吾等は高、陶兩輩の實例を十分に記憶し、今後に於て新秩序を築さしめること万々にも無きことを冀望いたさねばならない。

駐在ローマ外交團 日本大使館に依頼
反共戰線結成の斡旋を

【ニユーヨーク二十七日發特約電報】今週に入るや新に世界的危機が發表した緊張局面が日本に持上り日本の朝野を擧げて異常な緊張を示し、これに加へて過般來絶えず風說を生んだバルカンの情勢にも一段と新しい局面が展開されるに至り、世界は恐怖の上に緊張微妙な樣相を起しつつある一般バルカン問題が既に世界の最大の焦點を集めるに至つたのはソ聯の對芬攻略既後のことであつて、芬攻略の次に來るものはバルカンへの南下に間違なしと見てバルカン諸小國は慌て出したのである、之ぜならばソ聯は目下對芬作戰で縮しく手を焼いて居り意外に芬攻略完成の機が遅れてしまつたからである、ソ聯はいま芬に向け秘術の限りを盡して戰つてゐるが、小國芬蘭も侮り難く、實は却つてソ聯軍の敗戰に次ぐ敗戰は覆ふべくもない事實となつてゐる、それには難攻な地勢と果敢なる氣性に富む芬軍の必死の抗戰が大きな原因をなしてゐるが

今一つ 芬軍の強味は中立諸國の援助を受けてゐることである。即ちいま英、佛の交戰國ばかりでなくアメリカ、スエーデン等を加へた中立諸國が對ソ反感を露骨にして芬援助の意向を益々明かに示して來た、ソ芬戰爭が進行するにつれて歐洲を舞台とする大規模な戰爭は外交戰をも含めて卓上を離れ今や恐るべき現實的發展を遂げつつある、ラドガ湖北方の密林地帶ではソ聯軍二師團が戰線實に六十マイルの沼もジグザグ路を攻擊に進んでゐると謂はれるが、ヘルシンキの軍司令部の發表も亦ソ聯軍がラドガ湖北方地區に於て芬軍に對し一大脅威を與へてゐることを認めてゐる、一方芬軍はキテラエ地區に於てソ聯軍二万の退路を遮斷し更に他の二箇師團の

戰闘力 を失はしめるに至つたと芬軍司令部は主張してゐる、この方面の戰闘の模樣から見るに赤軍はラドガ湖西北岸若しくはカレリア地峽のマンネルハイム要塞線の背後の何れかを貫かんとの作戰に出たものと見られる、一方このソ芬戰爭を繞りアメリカ、スエーデン、イギリス、ドイツ等の諸國間に國際的分列の傾向が見えて來た、即ち獨の對ソ援助に對しアメリカ、スエーデン、イギリスが對芬援助を堂々聲明してゐるのである、その一例としてルーズベルト大統領は既に

芬援助 を聲明すると共にアメリカ國民が國籍を喪失することなく、從つて又外國の國籍を取得することなきを條件として外人部隊に任意參加することを認める旨を宣言したのである、これは嘗のスペイン內亂の際アメリカが終始沈默政策を取つてゐたのと著しいよい對照をなすものである、アメリカ議會が芬蘭援助のため二億ドルを提供するに賛意を表したことによつて芬軍が戰くとも今後それだけの

抗戰力 を増強し、從つてソ芬戰爭が尚ほ相當永く繼續されることを物語ることを強調してゐるし、米國の諸新聞は同國政府の對芬援助方針を背景にして、またスエーデン外相ギュンター氏は「諸外國は極力芬を援助すべし」としてスエーデンは自國民が義勇軍として芬援助のため續々としく戰線に立ち赴くのを獎勵し、野砲高射砲隊の出動準備をも整へてゐると宣傳してゐる、これに對し獨側は獨軍がスエーデンの行動を牽制するためバルチック海の南岸に

集結し たとの報道を極力否定してゐる、一方ローマではウクライナ地方に反スターリンの暴動が突發したとの風說が傳へられてゐる、これ等風說に合する如く更にローマでは駐在ローマ外交團が日本大使館に對しバルカンに於ける反コミニスト戰線結成の斡旋方を依頼したとの報道が一層濃厚に至つて行はれてゐる、この風說はブカレストの協商國會議から生みだされたものらしい、轉へつて西部戰線を見渡すに依然としてここでは長眠が續けられてゐるが僅に海上では機雷が爲當に隱れて

三隻の 商船の沈沒があり、スカンヂナビアの船員二十五名が死亡した事件があるのみ、ここで愈よ日米關係に言及して見やう、日米通商條約は二十六日にその效力を失ひ日米間に以後通商上のギヤツプが出來るのだが目下のところ兩國はこれを除去するため格別の行動に出てゐないが、この間にあつて支那の遣米國使節團はルーズベルト大統領と懇談、今後も引續き支那に對し經濟的援助ありたき旨を要請した、今や米國は日本との關係に於ては全くフリーの立場に立つてゐるが日本に對し今後經濟的壓迫を加へることを極力

差控へ るであらう、支那の遣米使節はこの樣なことを云つてゐる

支那はアメリカに對し二千五百万弗のクレヂット設定方を要請したが芬援助金を認めた米議會のことであるから直に我方の要求を容れて呉れるであらう、現在のクレヂットはこの一月を以て全部使ひ果される、支那は以後アンチモニー、桐油その他を以てこのクレヂットの償還とすることになつた

ロシアスキー軍、フィンランド前線へ

羅馬尼の國境を保障せよと要請
協商國會議を目前に

【ロンドン二十八日發特約電報】ブダペスト通信、ルーマニアは二月二日より開かれるバルカン協商國會議を目前にして早くもソ聯、ドイツ、ブルガリア、ハンガリーの侵略に對してルーマニアの國境を保障せよと會議国たるトルコ、ユーゴースラヴイア、ギリシヤに迫り始めたと、然してルーマニアが會議国に對し求めてゐる保障の限界に就ては會議国がルーマニアに對して保障を行はない時はルーマニアが會議国から脫退して獨ソ同盟に參加するといふが如き点は觸れられてゐない、一方ルーマニアの此の要求に對し會議国は公約を與へる事を欲してゐないといはれる

トルコ外相がソフイヤ訪問

【パリ二十八日發特約電報】トルコ外相サラコグル氏は二月二日より三日間ベオグラードに開かれるバルカン協商國會議に參加するが、同外相は會議に先立ちブルガリア首相キヨセイワノフ氏と會見意見を交換する爲めソフイアを訪問する筈である、ブルガリアの政界並に外交界は先にサラコグル外相と洪政府首相との會見が傳へられて間もなく否定され、今復會見が行はれんとしつつあるに對し多大の關心と興味を寄せてゐる

米內內閣
何を爲すべきや
その性格と財經政策（上）

原祐三

出來たばかりの米內新內閣の性格と政策とを論ずべしといふのが、私に與へられた課題である。然し正直のところ、擧國一致內閣の組織といふものが殆ど一つの公式化した近年の我國の內閣に個性といふやうなはつきりしたものが論じられるかどうかといふことも問題なら、これから他人が集つて考へ、せい〱やらうとすることが豫め我々に判らう筈もない。此の國では政治家が多年の宿願を達して大臣の椅子の一つを見ち得ると、必ず多年懷かれの「臣下事中誠」といふものを一擲やるのが恒例になつてゐる。ところが此の得意の事中誠にしてよく實を結び、後日內閣退陣の日にこれを再び繙き直す勇氣のあつた閣僚が幾人あるであらうか、即ち內閣を組成する閣僚自身ですら、自分らの屬する內閣の力量、性格、行ひ得べき政策のほども、其の退陣の日までは測り兼ねるものと見えるのである

大體內閣の性格とは何であるか少くともそれは新內閣が今迄の內閣と異る點を指摘することでなければならぬが、いづれは同じやうな動機と同じやうな公式によつて組織されたものだ、大した相違のあらう筈なく、特に細い相違點を詮議して茲に論じなくてもやがては現實に示されずには居らない。其の政策も、何をやるかは表徴にすぎず、茲には何をやるべきであるかどうかが、果してそれをやる力があるかどうかが、論じて意味のある問題と思ふ

今次の政變に際し、近衛公の出でざるの弁として、新聞には次の如き談話が報ぜられた

僕は經濟問題に關しては全く自信がないのだ、今迄の不勉強は申譯ないが…自信のないのにお引受けは出來ない。これは良心の問題と思ふ。所謂、力、そんなものに頼ることは危險だ、近衛といふのは國民の姿だといふのか、それは間違ひといふ點では一致してゐても右へ行け、左せよ、それから先は一致して居ないだらう私はこれを悲んで、これこそ今日本の病因が語られて居るのだと思つた

公は自らの力を知つて、經濟問題には自信がない、自分への呼声は、五攝家の筆頭たる門地と、嚴然たる調和力以上のものではないと云はれる。調和力といふのは公の右せよといふ人々には右するが如くに見へ、左せよといふ人には左するが如くに見える印象であつて、公に對する世間の人氣の一半が、確かにさうした點から來て居ることは、公も認められる通りであると思ふ

今日の日本の時勢は、一方で歷史的な非常時を叫び、眞に曠古の大事業をやらうとしながら、他の一方では門地や調和力や、平時と全く変らない傳統的なものの見方から、何ら外脫しては居ない、今日の我國は、茲に大きな矛盾と撞着を感じるのではなからうか

後繼內閣の首班を選ぶにしても門地や古臭い名声を主とし、どの政治的勢力に對しても受けのよささうな、或は氣兼れの出來さうな人物を物色するのであるとは近衛公のお說の通りであると思ふ。かく對立する幾つかの政治的勢力にいづれも容れられさうな後繼內閣の首班を選ぶとしたら其の銓衡の範圍は極度に狹いものになるし、結局は、近衛とか阿部とかいつたどの方面にも受けのよさ相な人物に落着くよりない、そして其の內閣の性格は、個性のない即ち無性格のものにならざる事を得ないのである、今次の米內內閣と雖も、細かく見たら性格とすべきものがあるかもしれぬが、大きく見たら、調和的無性格といふことの例外ではない、我國の非常時を担任するといふ点から見たら諸方のうけがよいなどといふ個性なき性格が何の重要な資格をなすであらうか、此のことは、あまりにも個性を缺いた阿部內閣の短い生涯が、自ら實證し餘す処がない

調和性といふやうな資格を重視されて銓衡された首班は、次に擧國一致內閣の公式に従つて其の組閣を行ふ、擧国一致內閣とは政黨、官僚、財界、退役官僚等の各政治的勢力から代表者とおぼしきものを選び出す、此の際各々の政治的勢力には、既定的に自ずの番付の如きものが存在すると見え、この概念的番付に於て一枚でも上位の人物を集めることが、「強力內閣」を組織する要諦であつて、此の際眞に非常時を担當するに足る知能や才幹を持つてゐるかどうかは、二の次、三の次であるらしい、古い顔、大きな顔、尤もらしい顔を集めれば、それだけ內閣は強力なものとされる、例へば前大臣の石渡、廣瀬といつた人々が書記官長や法制局長官に成り下ればいふが如くに——、そしてこれらの顔役の集つた陸海軍の大臣を加へると、茲に擧国一致內閣が出來上る

近年の內閣は凡てこの組閣公式によつて出來上つたもので、既成の番頭にどんな席が與へられるか政治政客にはどんな椅子を、官僚の古手には何の役割りを——といつた點で、少しの相違はあるにしても、大きく見れば、いづれ公式の所產である限り、そこに異る性格など認められぬ、我々はこの旣定的の非常時を叫びながら、一方、依然たる考へ方を斬り拔け得ない今日の日本を悲しむものだ

今日の国民は、恐らく傳統的な顔役內閣や、公式的な擧国內閣などを待望しては居られない、待望するものは、內閣の持つ適切なる經綸と、これが力強い實行力で、この二つなしには國民の信頼を克ち得ることは不可能であるし、信頼の克ち得ないものは強力內閣とはいへない

米內內閣は財界の顔役池田成彬氏を用ひ得ず、島田の政黨閣僚を經濟相に据ゑたこと、海軍は國防を專ら技術的範疇として理解せんとする傳統的精神にあること、などを新內閣の性格として論じる見方が多分にあらう、然し、私は以上の如き目を以て觀察すると、そんなことは閣部の誇張にすぎぬと思ふ。要は非常時には非常時の考へ方がなければならぬのに、新內閣にはその成立から果して、そのやうな因緣にあつたであらうか、また今回選ばれた閣僚諸公に、今迄の內閣と全く違つた、非常時に非常時らしい飛躍的なものの見方や考へ方の出來る人が居るか、どうか

第卅七回營業決算公告　昭和十四年十二月卅一日現在　[illegible]

第五回決算公告　海山輕鐵株式會社　[illegible]

第參拾九期決算公告　セメント株式會社　[illegible]

法人登記公告　商業登記公告　[illegible]

第四拾壹期決算公告　自昭和十四年七月一日至同年十二月三十一日　貸借對照表　[illegible]　右之通リニ候也　昭和十五年一月二十九日　臺北州七星郡士林街　臺灣製紙株式會社

臺灣勸業無盡株式會社　貸借對照表　[illegible]

珍菓 メロー 類似品に御注意 京町公會堂正面 元祖メロー商問

壯丁團に竹腰の國防服

おいしい ヒカル饅頭 太平町支店 電二九〇七

敎練銃 各種 柔劍道 防具 陸軍諸官衙御用 谷山商行 臺北市京町 電話七七八番

高級 洋服地と婦人向洋裝地は 大和洋行へ 電話三四四九番

丸久式製粉機 丸久製粉機 十馬力用 五馬力用 三馬力用 一馬力用 牛馬力用 足踏用 其他各種有 用途 米、小麥、ソバ其他一般穀類、鑛石、粘土、木炭、タドン原料、線香原料、トウガラシ、ソース原料、牛馬飼料、肥料其他一般、高粱、粟類、染料、醤油麹、藥品、砂糖、澱粉、製菓其他一般細粉荒挽及団、味噌ジャム飲料類等ノ摺潰シ、攪拌混合に最適なり 丸久手廻製粉機 動力用に同じく各種原料に應用して能率石臼の五倍 大規模大量製作により可致 振替提供（カタログ進呈） 大阪市東區東雲町電停前 株式會社 久保田工業所 電話東長三〇〇五番

女性の味方 蔘精 朝鮮總督府製造 官製人蔘エキス 内用 一、五〇 浴用 二、〇〇 文獻贈呈 朝鮮人蔘の卓効は、其類似品續出に依つても分かるが、蔘精はその高貴とされた服用に婦人病・冷え症・神經痛・胃腸病に卓効ある效力あり 京城・三井物產內 蔘精元賣捌株式會社

純國產 アイデアルカラー 布入セルロイド製 アイデアル シングルカラー アイデアル ダブルカラー 製造元 大阪市東淀川區三國本町 三國セルロイド株式會社

金儲大王 リード式穀物膨脹機 五合の米とトウモロコシが八升の米菓子となる 使用簡單・堅牢無比・最新式 カタログ進呈 製造販賣 大阪市北區堂島 兒島製作所

手紙上手は立身出世が早い！ 出征兵士慰問の手紙を始め其他手紙の事なら何でも解る大評判の手紙の本 當用新案手紙大辭典 一圓三十錢 景品進呈 いろは引大辭典 常用辭書 國民書院特賣部

胃腸疾患の新療法！ 特に慢性症狀に 胃腸疾患に對し、從來使用されつゝある藥品は多種多樣なるも主として對症療法が目的である 然るにビオ・トモサンは、それらの藥品と異り、新研究の被覆吸著劑に活力優秀なる乳酸菌を多量に含有せしめ、一劑にて根元的且つ對症的療法に奏效することに成功した獨自の新製劑である。 胃腸內部を清掃甦生 すなはち之を內服せしむれば、本劑中の被覆吸著劑は、胃腸內壁のカタル、糜爛、潰瘍面を被覆治療して之を健康粘膜に回復せしめ、さらに胃腸內の有害物、腐敗醱酵物を吸收して體外に排出し…… —また本劑中の乳酸菌は腸內に到りて旺盛に繁殖し、各種の有害細菌に拮抗してこれを殺菌し、さらに腸內の腐敗醱酵を防止し、一劑を以て胃腸諸疾患の病源を綜合的に治療し且つ豫防するのが最大特長である。 ここに於て急性症狀の場合は勿論、多年にわたる慢性胃腸病に對しても、よく胃腸內部を清掃し、粘膜を甦生せしめ、速かにその快癒を促進するのである。 尙ほ本劑中の乳酸菌はビタミンB2を多量に含有し、細胞賦活、成長促進に奏效す。 適應症 胃酸過多、胃潰瘍 胃アトニー、胃下垂 胃擴張、食慾不振 胃腸カタル、異常醱酵 消化不良、慢性下痢 蕁麻疹、常習便秘 小兒榮養及發育不良 因みにビオ・トモサンは發賣早々、既に帝國大學病院を始め各方面にて賞用されつゝある。 特許製法 服用容易！價格低廉！ 各地の藥店にあり ビオ・トモサン 發賣元 東京市日本橋區本町 友田合資會社

臺灣商議所總會

豫算案其他計畫を決定

臺灣商工會議所第一回定期總會は二十九日午前十時半より台北市鐵道ホテルにて開催、役員會頭以下全島九市商工會議所の代表者等出席、督府側よりは井田府商工課長以下係官臨席會頭挨拶の後議長席につき議事に入り

一、昭和十五年度臺灣商工會議所收支豫算及經費の賦課徵收方法議決の件

二、昭和十五年度臺灣商工會議所收支豫算議決の件

三、臺灣商工會議所收支豫算變更承認の件

(イ)臺灣商工會議所補助金に伴ひ補助金二万二千四百圓下附に付第二回常議員會の議決を經て定款第二十八條に依り昭和十四年九月十二日昭和十四年度臺灣商工會議所收支豫算の認可を臺灣總督府に申請し昭和十四年十一月一日之が認可を得たり

(ロ)タイ國盤谷市見本市開催に伴ひ補助金二万五千百五十圓下附に付第三回常議員會の議決を經て定款第二十八條に依り昭和十四年十一月六日昭和十四年度臺灣商工會議所收支豫算變更の認可を臺灣總督府に申請し昭和十四年十二月一日之が認可を得たり

右承認を求む

四、臺灣商工會議所定款第二十四條變更の件

第二十四條を左の如く改定す

所は臺灣各商工會議所及其他の團體の役員又は常議員會に出席し意見を述ぶることを得、但し議決に加はることを得ず

五、臺北、上海間並に厦門、汕頭間に定期航空路開設方要望の件

六、南支南洋に於ける日本商工會議所及其他の商工團體を本島に招聘し貿易及工業の振興に關する懇談會開催の件

七、厦門、汕頭、廣東其他南支南洋要地に駐在員又は囑託員設置の件

八、本島經濟機構の改善を國に要請すべき綜合局への建議の件

九、物價の統制と並行して物資の配給を円滑にする機關設立方當局に請願の件

十、物資の配給機關組織に關する件

は(ハ)に同じ、何れも原案に贊成しその取扱方は事務局に一任と決定、次いで臺灣商工會議所の動議

一、島內各商工會議所議員マーク設定の件

は設定に決しマークの意匠は事務局に一任、使用の範圍は日本商工會議所の規定に準ずることとなり之にて議事を終り井田課長より貿易振興費は府の十四年度豫算にも計上されてゐるのでこれはなるべく商工會議所に補助金として分けたい、更に今後は南支南洋に對する經濟提携等の實際的活動は商工會議所が中心となつて貰ひたいと考へてゐる、物價統制問題に付ては九・一八價格の線迄は統制をなるべく方針で進んで居るが、今後は價格のみの統制に止まらず積極的に生活必需品の島內生産を增加する樣にしたいと考へてゐる、又內地依存によらずとも島內で生産可能なものがあれば島內で生産を實現せしめたいと考へてゐるとの挨拶があつて正午終了した

絲配給規則改正

除外品目の追加が指定さる

昭和十四年府令第九十四號絲配給統制規則の公布實施により本島に於ては絹絲、ス・フ、人造絹絲は台灣絹絲統制組合の手を通し、又毛絲は台灣毛絲統制組合の手を通し一元的に移入され夫々配給統制が實施され除外品目は一般の自由移入を許さないことになつてゐるが、今回統制品目中より特定の品目を除外し一般自由移入が出來ることとし去る一月二十五日附告示第十九號を以て告示された、即ち新に除外品目として追加指定されたるものは左の通りである

◇絹絲のうち混撚絲用絲、縫絲及刺繡絲を除く

◇ステープル・ファイバー絲のうち金屬箔紙、漆引紙及ラッカー紙又はセロファンを被覆したる絲を除く

◇人造絹絲のうちシェニール絲、金屬箔紙、漆引紙及ラッカー引紙、ラッカー引紙又はセロファンを被覆したる絲を除く

◇毛絲從前通り

自轉車のタイヤ配給も統制

二月二日配給協會を設立

總督府では自轉車タイヤ、チューブ配給統制を實施すべく從てより殖産局商工課にて配給統制要綱を立案し統制機關として台灣自轉車タイヤ配給協會を台灣に於ける移入配給機關としその下に各州配給協會を設けることと決定した配給統制要綱は左の通りである、尚ほ台灣自轉車タイヤ配給協會は來月二日午前十時より台北市公會堂に於て創立總會を開くこととなつたが組合員は全島の移入業者二十八名と決定した

自轉車タイヤ、チューブ配給統制要綱

一、臺灣に割當てられたる本品の移入は臺灣自轉車タイヤ配給協會をして之を爲さしむること

二、總督府は州、廳別割當數量を決定し各州、廳及協會に之を通知すること

三、各州、廳は各市郡別割當數量を決定し各市郡自轉車小賣商組合及協會に之を通知すること

四、協會は小賣商組合に右數量に相當する切符を交付すること、右切符には買入先卸商及有效期間を指定すること

五、總督府は各卸商に對する割當比率を決定し之を協會に通知すること

六、協會は右割當に依り現品を卸商に讓渡すること

七、小賣商組合又は同組合員は切符と引換に卸商より現品を買入れること

液體糖の供給は一部分丈なら可能

明治製糖社長 相馬半治氏談

去二十七日一年振りに來台した明治製糖社長相馬半治氏は二十八日淡水で得意のゴルフを試み二十九日朝總督府本社に向つたが各工場を一巡して二月十五、六日頃台北に引返し十八日基隆出帆の高砂丸で上海に赴き明華製糖其他明治の事業を視察する豫定である、濱口台大教授の提唱せる液體糖の製造其他に就て相馬社長は次の如く語つた

臺北帝大教授濱口さんの提唱に係る液體糖の製造、イヤ時局柄好い思ひ付きで減產對策の一つであるには相違ない、併しそれをドラム罐やタンク船で移出するには餘りに臺灣の產糖が大量過ぎるやうにも思はれる、又結局糖を液にして液體糖を以てすれば石炭燃料や麻袋アンペラ等を節約し生産費を安くすることは出來ようが、その代り產糖分ばかりでなく水をも輸送することになり此の水の輸送が如何にもムダであり不經濟のやうにも考へられる、さりとて此の液體糖の供給が全然可能性がないとは云へない、產糖の全部に對してでなく一部分に限り製造すれば容器等の點から考へても可能性があると信ずるのである

それから私が今度著はした『古稀小記』には特に明糖事件に力瘤を入れ詳細に經緯を敍述した 還曆から古稀までの約十年間に於て之が私にとつても一番大きな事件であつたし、自ら顧みて技しい點のなかつた私は私の生涯中最も記念すべき出來事として有りのまゝにそれを書殘して置かうといふ氣持になり古稀小記、一名明糖事件の報告書と云つたやうな事になつた、今期の產糖が案外の減產となつたことは洵に遺憾であるが、ふえる年は豫想以上にドンとふえるに反し、減る年は豫想以上に減つて行くもので、實收はモツと減るかも知れない、バカスパルプの試驗研究はまだ進行中で臺北帝大にも依囑してゐるがまだ企業化の域に達しない

厦門商議所創立委員會

【厦門發本社支局】既報厦門商工會議所第一回創立委員會は二十三日午後開催、規約及び定款を審議創立委員長には鈴木佐平氏、副委員長には陳長福氏が當選した

臺中青果同業組合總會

【臺中電話】昭和十五年度經費豫算百五十二万五千八百四十六円を組上に臺中青果同業組合定時總會は二十六日午前十時二十分から臺中市民館に於て開催、組合員四十六名出席、先づ今井副組長開會を宣して會議録署名者に經營員、鄭秀旺氏を指名し坂口組長挨拶(今井副組長代讀)あつて議事に入る、それより先般臺中市吉田氏より發案面に基く生産擴充の計畫及發案補充につき質し吳茂火氏の內外地西瓜販路、島內消費一體等に就き組合定款を楯に突込んだ質問を試み瑛雲珠氏と吉果會の同問題を兼ね同氏と吉果會との關係に就き追究し押問答を重ねたが議長手際よく宥めて議事に入る、今井副組長より昭和十五年度經費豫算案、昭和十五年度

山下汽船廻航

差當り砂糖積

山下汽船會社は既報の如く大阪商船との契約解消して十六年振りに再び本島へ進出することになつたが、既に同社の汽船は續々本島へ廻航され本月十六日第一船として山宗丸高雄に入港し砂糖約一万袋を積取り出帆し引續き藍丸が廿七日高雄に入港した、內地からの移入貨物はなく當分砂糖等の雜貨を積取り漸次他に及ぼす方針で運賃の如きも商船其他との協定率によることになつてゐる

城南信組總會

理事全員重任

有限責任城南信用組合の第二十二回通常總代會は二十七日午後一時二十五分より兒玉町同組合會議場にて開催、議事に入る前に國旗敬禮、宮城遙拜、默禱なし、森岡組長挨拶の上議事に入り臨席報告を求めた上昭和十四年度事業報告、事業並に決算報告、議長より詳細說明の上之を承認可決

一、剩餘金處分 右記原案可決

一、組合員への貸付最高限度一万五千円を二万円に引上げと決定

一、本年度加入金 一口に付八円と決定

一、理事全員滿期改選 動議により重任に決定

一、役員報酬の件 五千円に均額決定

其他を議決し米穀殿、優良組合員表彰などもあつて終了した

▲剩餘金處分

本年度剩餘金	二万五千四百七十九円
此の處分	
準備金	六千三百七十円
特別積立金	三千九百四円
獻金	一千円
配當金	六千八百四円(年六分の割)

厦門電力、水道、製氷

三公司の臨時總會終る

【厦門發本社支局】日興合辦厦門電力、水道、製氷三公司臨時總會は二十四日午後三時より共榮會館にて開催、官民側より興亞院、松尾部長、中國側市政府局長、日本側總領事館員外數氏出席、電力及水道公司役員中一部辭任改選の件は竹藤、古澤、熊田三取締役の辭任の後を相田一向、羽田、藤井三氏後任に、熊田高山監査役の後を西山愛一郎氏が夫々就任に決定、製氷公司も竹藤、古澤、熊田三取締役の後を熊田、堀、藤井の三氏が就任、辭任役員への慰勞金は何れも議長一任と決定閉會した

臺灣製紙總會

一割配當可決

臺灣製紙株式會社は二十九日午前十時士林の同社で第四十一回定時總會を開催、役員社長を始め吧松監査役其他出席株主總代株共三千一名此の株數四、二五〇株(總株數五十二名、四、八〇〇株)に達し役員社長議長席に着き昨年下半期の營業報告あり滿場一致原案の利益處分案(年一割配當)を可決後會した(單位円)

當期利益金	二二、五八四
前期繰越金	三九、四九九
合計	六一、〇八三
內	
法定積立金	二、〇〇〇
特別積立金	一、〇〇〇
役員賞與金	一、三〇〇
株主配當金(年一割)	一二、〇〇〇
後期繰越金	四四、七八三

當期は內地三大市場の板紙公定價が發表に反し低價なりしと電力燃料、原料の不足により減產、休轉又は新製品に轉向せるもの多く勞々同社へ注文殺到しその爲めに應じ切れざる活況を呈したが、偶々臺灣大東亞發展第三國向け輸出等あり、紙價亦堅調し好調裡に當期を終つた

キリン重役增員

【東京二十九日發同盟】麒麟麥酒では二十八日麴町の本社に定時株主總會を開催、當期利益金處分案(配當年一割据置)を承認した後新たに取締役二名を增員大藪喜男、吉田益太郎兩氏が就任した

內外商況欄

大日本麥酒總會

【東京二十九日發同盟】大日本麥酒では二十八日工業クラブに定時株主總會を開催當期利益金處分案(配當年一割二分据置)を承認した

配當金	五千円
役員退職慰勞積立金	二千四百円
役員賞與金	

大米雜觀

【大阪二十九日發同盟】米穀配給組合問題は二十九日の除外側米穀市場員の府當局陳情と新設組合參加の市場員組合長以下幹部の辭任要求に表面化し日穀本社より三理事來阪、府及び關係方面を歷訪して事情聽取の由で會社側の態度は注目される

絲況

橫濱生絲後場

	寄	引
二月限	一七、二一	一六、五〇
三月限	一六、六〇	一六、三一
四月限	一六、四一	一六、三一
五月限	一六、二一	一六、二一
六月限	一六、四六	一六、一九

大阪棉花後場

	寄	引
一月限	七五、二五	—
三月限	七七、八〇	—
五月限	八一、七〇	八一、四五
七月限	八二、三五	八二、二〇

東京市中コール

	安值	高值	標準
翌日拂	[illegible]	[illegible]	[illegible]
月越物	[illegible]	[illegible]	[illegible]

日銀帳尻(單位千円)

發行高	三二、三七〇	預金	五〇二、六〇
正貨準備	[illegible]	貸出	二七七、三六
		限外發行	四五三、二〇

株式

新東始め小戻し跡再落

兒町前場況

【東京二十九日發同盟】當限納金に直面して整理商內多く、立會時間は遲延してゐるが刺戟材料と見るべきものもなく、內外情勢不透明に新規商內は手控へられてゐる、相場は一般に買込まれた具合とて下支へ模樣となり總體に手堅い成行を示し、新東も百四十円絡みに小戻し落着商狀を呈した

兒町後場況

【東京二十九日發同盟】內外の見透し依然困難な狀勢にあり又談合再開を控へてゐるため引續き警戒氣分濃厚、一部に受渡し後の消化物限狀態の手控へなどもあつて諸株一齊に低迷狀態を示した

東京短期後場(廿九日)

	寄	引	高	安
東新	一三九五	九二	九七	九二
大新	七二五	—	二五	二〇
鐘紡	一六八〇	七四	八〇	七四
鐘新	一〇八二	七六	八四	七五
帝人新	一〇八	〇三	〇八	一〇〇
東レ新	九〇一	〇一	〇一	八九九
日發	七四四	四五	四五	四三
日鐵	八五六	五四	五六	五〇
郵船	九四五	三一	四五	三一
郵新	八〇四	九四	〇四	九四
重工	一二四	一九	二四	一九
日石	七六九	六七	六九	六七
日立	九二二	一九	二二	一八
滿業	七八四	八一	八四	八一
鋼管	九一三	—	一三	〇六
小倉鋼	八三九	三八	三九	三六
東電	六三八	三九	三九	三八
滿鐵	七五四	五四	五四	五四
北炭	八一六	一五	一六	一五
日糖新	八二八	八〇〇	三〇	八〇〇
鹽糖	八一一	八〇〇	一一	八〇〇
日窒	六九九	九七	九九	九七
麥酒新	三七一	六五	七一	六三
水產新	五六五	—	六五	六三
ラサ	七七七	七五	七七	七五

大阪短期後場

	寄	引	高	安
商船	九四一	四〇	四一	四〇
郵船	九四六	四七	—	—
日發	七四九	四六	四九	四六
水產新	五六八	六九	六九	六六
日石	七七〇	七〇	—	—
日立	九二四	—	二四	二一
鋼管	九一五	一三	—	—
滿業	七八三	八二	八三	八二
倉紡新	六二一	二二	二三	二一
帝人新	一一六	一三	—	—
帝人	一二八六	八一	八六	八一
東新	一三九九	九八	九九	九七
東電	六三八	三八	—	—
日糖	—	一〇七三	八一三	七三
窒素	一〇〇三	〇〇〇	〇〇	〇〇
日窒	七〇四	〇三	〇四	〇一
滿鐵	—	七五〇	—	—
東レ新	九一四	—	—	—
日レ	八四八	四八	四八	四七

大阪長期前場

	寄	引	高	安
東紡	一九〇四	九八	九〇四	八九七
鐘紡	一六九五	八八	九五	八八
鐘新	一〇九二	八七	九三	八七
ラサ	七八二	八二	—	—
日鐵	八五七	六〇	六〇	五七
大株	七七三	七一	七五	七一
大新	七二六	二二	二六	二二

《北濱展望》

【大阪二十九日發同盟】前週末の東新は百三十八円八十錢と寄付後買方の手合行詰に入つて頭打ちの形で安値を買方の手當行詰りに納會後に玉整理一段落との見方優勢となり、短期一流株は安値を込み殺氣勃々の方向手詰買急ぎに一円乃至二円四十錢方引戻した、當時は月末までに間が無く、思惑は一新されて買方は手控へで、新規買は手控へ、戻り見送り氣分である

財界 株界

【東京二十九日發同盟】國際關係は依然不鮮明な狀態にあり又談合再開を控へてゐるので政局に對する警戒氣分濃厚なる總會に直面して各證券が警戒を示したものもあり大證からは反騰を示したものの、後場に入つて新東は買方の手仕舞ひで一段と堅調は長期は受渡し待ちの立會となつて安値し後の正

株價は近頃容易に擡頭して再び諸株低弱の傾向を示した▲三十九日以降大安値を取戻した人氣も減じたやうである▲新東は前半百四十円台を回復し保合小康を示した外底堅いところを見せたのであるが、後半新株、人絹株等を先頭に崩れたため戻り買入氣に傾き再び四十円臺を割込み百三十九円二十錢の安値引けとなつた▲當限の取組は九十七万九千株の新株で最高百三十九万四千五百五十株に比し早受渡しは七万三千九百株を控除した三十三万株が整理された譯であるが結局受渡しは早受渡しを合せ加へて八十万株を多少突破するものと觀られる▲新東株は雜株に先驅して玉整理を一應濟ましてゐるのであるから下値は頗る強硬なやうに觀られるが何と云つても雜株が惡いのと環境情勢が不鮮明である點に玉整理進捗のみを以てしては積極的に買つて出ることは出來ないのである、從つて今暫くは內外事情の展開待ちに戻りは兎角鈍らされるのではあるまいか▲電力制限強化の影響を懸念されて紡績、人絹株は最も不勢であつたが輕人絹の輸出企業側當說でこの懸念も多少薄らいだやうである、輸出方面は依然好調であり、さう先行きを悲觀することも出來ぬ譯である

東西南北

明治製糖社長相馬半治氏が一年振りに二十七日來台した、氏は今年七十二歲、現在各製糖會社の社長中では最長老である、氏は今より十年前『還曆小記』を著はしたが、今度更に『古稀小記』を公刊し之を友人知己に寄贈した▲還曆から古稀に至る十年間には大明治の多角經營にも一大進展を來してゐるし、所謂明糖事件と云つたやうな氏の生涯を通じて忘れることの出來ない一大出來事もあつた、氏はそれを自己の不德の致す所として責を一身に負ひ一旦社長を辭任し平取締役として暫定社長の原邦造氏を援け二年餘にして再び社長に復職す、古稀小記には此の間の經緯が詳しく出てゐる▲東京高工を出て米國のミシガン大學に學び明治三十六年臨時台灣糖務局技師を振出しに糖界に關係してから正に三十八年、鄉台糖社長武智直道氏の糖業生活四十年に次ぐものであるが、此の間に相馬氏は前後四回歐米を視察してゐる、最後の洋行は昭和十二年であつたが、技術者出身だけに頭が科學的に出來て居りそれに細心綿密な人で、歐米を視察する毎に必らず得る所があり、それが直接事業經營に反映して今日の『大明治』を成すに至つたのである▲氏の事業に對する信念なり心境は著書の中にも見られるのであるが、讀んで感心させられる所が多い、その心境は十年前と變らないと云つて居るが、所謂明糖事件を經て古稀に達した氏の心境に多少の變化はあつたであらう、何分人一倍頑健な氏である、骨身を惜まず勤勞となつて佛心を起すとは云へぬ迄も、何處か好きを裏にしてゐる▲佛心と云へば二十五日歸台した後宮信太郎氏も相變らず頑健だが、何やら佛心が起りかけたやうだ、基隆から自動車で台北に入り先づ台灣神社に參拜、次で昨春物故した三好德三郎氏の墓前に額づいた事は流石に友人間の話題に上つてゐる▲永年營々と合つた親友を喪つた氏の心情を察することが流石の後宮氏も昨年來の健康狀態もあつて、無理からざる松木前社長に逝かれてみれば氏の心境にも多少の變化があらうといふもので▲後宮氏は今年六十八歲、相馬氏より四つ下、三好氏より一つ上、故松本氏より二つ年上である▲台電の野口理事が去る二十六日上京した、一月下旬任期滿了と共に退任を決意してゐるらしく、退任後は改めて技監に就任するとの噂だ、後任は社內からとの希望があり台糖松尾理事部長と今一人理事の二人の理事か噂任される模樣だ

同文館 刊 東京・神田・駿河臺下 振替東京一二三五番

會計實務誌

帝國計理士 協會理事長 岩垂 至 著 菊判 三七〇頁 價 二・七〇 送 ・一八

十五版 行屆いた內容と特色

★企業の財政とその會計的綜合とを明解 ★法令制定の會計內容を示し、簿記制度の妙用を明示 ★混合勘定を排斥し、月別決算表示方を示す ★特殊制度の改善を解き其實用型を紹介 ★カーデックス、ペイ ンデックス等の如き最新式の實用模型の紹介 ★株式の基本型を定め會計用語及び說明 ★資產の新らしき圖解見方を紹介 ★會計檢查への應用を示す ★擔保事項に付して之を集約的に圖解正、防止策を明示 ★課稅を科學的に分析し其計算規定、準則等…國際商株式を網羅

最近貿易實務誌

商學士 濱谷 源藏 著 菊判 五八〇頁 價 五・〇〇 送 ・二〇

八版 本書は貿易に關する凡ゆる事柄に就き著者の經驗を基礎とし、之に學理を綜合せしめつゝ著された名著である。即ち最近の實際に就き出來るだけ詳細に、最も新しい資料に據り一々例を擧げて說明し、又出來るだけ多數の書式を掲げ記入方法並びに取扱法を詳說した。內容の新鮮、解說の精細にしてその實務的なることに於ては他に追從するものなし 貿易業者、輸出商は勿論何れも商品を輸出・又は輸入せんとする諸氏の必備の書である

銀行實務誌

三井信託 原 靜 著 菊判 六八五頁 價 四・二〇 送 ・二〇

著者多年の實際經驗を基とし學理を參考として銀行事務の實際を詳述した點未だ曾てその類を見ないとされてゐる名著。

【目次拔】…銀行の性質(經濟上・法律上)…特殊銀行…銀行の業務…預金・貸出・內國爲替・外國爲替・保護預り…其他の業務・銀行事務取扱手續…一般通則…定期預金事務・特別當座事務…當座勘定・預金手形・爲替手形…銀行簿記(全七頁三十四圖)

最近外國爲替實務誌

商學士 大槻 爲八 著 菊判 四五〇頁 價 三・〇〇 送 ・二〇

三版 ★外國爲替の意義と其原因―★資金の手段と外國爲替手形―★利用爲替手形並に隨逆手形―★國際間に於ける代金取立―★信用狀及信用指圖書―★外國爲替相場と金融―★米國及日本の金融事情並に米國の平價切下げ―★外國爲替取組の運用方法―★外國爲替の變動を生ずる特殊の原因―★爲替相場の變動と經濟界へ及ぼす影響―★手形の性質に基く外國爲替相場の差異―★爲替相場變動に對する諸對策―★爲替の先物取引と爲替資料―★外國爲替相場表

外國爲替の常識

安田銀行外國課長 內野一太郎 著 四六判 二三〇頁 價 一・二〇 送 ・一二

廿版 外國爲替の知識がないと日々の生きた經濟事情が解らないほど爲替と經濟事情とは密接なる關係にある。本書は著者が實際家としての經驗と研究家としての理論とを常識本位に解かり易く纏めたものである。

實用簿記會計の知識

岩垂 至 著 四六判 二八〇頁 價 一・二〇 送 ・〇九

簿記の手ほどき

片野一郎 著 菊判 一九八頁 價 一・二〇 送 ・一二

チラシ廣告の作り方

長岡逸郎 著 四六判 二〇〇頁 價 〇・六〇 送 ・〇六

新事務必携

上野陽一 編 菊半截 四九〇頁 價 一・八〇 送 ・一五

抗病力增大に

貧血體結核體は本療法の應用で血が殖え肉付き强健體に躍進す

なぜ

疾患は口から入るといふが、ベッテンコーフェルといふ人は、コップにコレラ菌を入れてゴクリゴクリと嚥んでしまつた。

こんな危險を敢てしたかといふに、抗病力さへ充實してゐれば、害菌と雖も肉體を冒すものでないといふ事實を軀を以て證明しようとしたのである。果せるかな、コーフェル氏はつひにコレラのコの字の兆候も現さなかつた。

結核などに罹つたことはないと力んでゐる人の肺も、精細に調べてみれば、たいていは立派に結核菌のお見舞をうけた形跡がある。幸にして、その人の軀が旺盛な抗病力に惠まれてゐたために、知らぬ間に僅かの形跡を殘して治癒したのである。

この抗病力は、人間ひとり殘らず持つてはゐるが、その力の大小には可成りの差があり、元來抗病力の微弱な者にあつては、結核菌をうければ忽ち恐ろしい結核菌に見舞はれるや、これに打克つことができず次第に肉體は蝕まれ、中でも最も不幸なる人は遂に死の轉機をとるに至る。胃腸病も神經衰弱も、そのほか何病も、一旦かかるや經過が悪く回復がおそい

されば何病の場合でも、治療にあたつては一時抑への療法よりも、まづ抗病力を昂めるのが先決問題であり、結局これが治癒の捷徑である。では、抗病力增大のために、どんな方法があるかといふことになる―筆者は斷乎として植物ホルモンを主劑とせるネオネオギーなる藥物をすすめたい。

植物

ホルモンは最近の發見にかかり、體內に於て細胞能動原としての作用を發揮し抗病力を昂める極めて有益なる藥物である。―因に、末期の結核患者の血液中に、植物ホルモン【Pflanzliche Hormon】の反應を缺くは生命力の減退、言換へれば箇々の細胞が能動作用を失ひたる現象と觀ることができる

ネオ

ネオネオギー服用後に於ける反應のうち、著しいのは食慾の增進と便臭の減退であるが、食慾の增進は云ふまでもなく消化管全體の更生を示し、便臭の減退は腸內腐敗菌の減少であるさらに、次第に血色良化し體重の增加を示すに至るのは、血行が促進され榮養が充實するを物語るものであり、かくして食菌細胞たる白血球を增すはもちろん、全身的に抗病力を增大し、貧血體、虛弱體を强健體にみちびき、病體は治癒を早めるのである。

購入につき御注意

正價 三百六十錠入約一月服一圓五十錢、徳用は三圓、九圓。粉狀も同價。全國藥店にあり。但し植物ホルモン劑はネオネオギーのみ故必ず指名して購入あれ。直接郵送、御希望者のためにヘオキで申込あれば、代金引換で、郵送料は當方負擔で急送する。但し海外に限り振替口座東京五六八二番へお拂込の事。申込所は

東京市小石川區關口町 電話牛込三四

日本微生物研究所

(發所は日本微生物研究所とする)(NN5D-329)

激流 (89)

久生十蘭 作
伊勢良夫 畫

即興曲(七)

眞子が入つて來たのは、眞波にとつては、ちやうどいい折だつた。

眞子の入つて來かたがもう少し遲かつたら、勢ひ、冬彦に氣まづい返事をしなければならないところだつた。

尤も、眞波は、氣まづさなどを恐れてゐたのではなかつたが、なるだけなら角のないことで敵をすまして置きたかつた。

伯母の眞子が獨り合點できめてかかつてゐるほど、眞波は、冬彦に關心を持つてゐるわけではなく、伯母の友人の一人だといふこと以上に深くは眺めてゐなかつた。

ついこの間、はじめて逢つたばかりの自分に、こんな不眞面目な態度でものを言ひかける淺薄さはともかくとして、言つてゐることはみな支離滅裂で一向とりとめがなかつた。

思想の悩みなどといふが、どこにも悩んでゐるやうなものもなく、口先だけのことだといふことはよくこしり出す言葉の調子にもはつきりと聽かれる。まだよく知りもしない相手の愛情ぐらゐで救はれる程度のものなら、どうちみち多寡の知れたことであらうし、眞面目に相手にする必要などなかつた。

冬彦が言ひたいことはこんなことではなく、何かもつとほかのことだといふことが判つてゐるのに、いつまでも腹にもつかぬ出鱈目ばかり言つてゐるので、眞波は面倒臭くなつて、あなたの本當に言ひたいことを言つて見たらどうだ、と言ひたかつた。

とロまで出かかつたが、ひと言馬鹿にしたやうなこんないい加減な戲談は氣まぐれか即興だと聞き流してやるに限ると思つて、それさへ口に出すのを控へた。

とりとめのない冬彦の即興に調子を合せるほど輕快な氣持にはなれないし、さうかと言つて、卑屈に笑つてすましてしまへないやうな氣もするので、答へようとすれば、あなたのお相手などはごめんだと返事をするほかはない。眞子が入口に立つてゐるのを見た時、眞波はやれやれと思つた。

食堂へ入つて行くと、白い卓布の掛かつた食卓の上に眞子の手料理が並んでゐた。

家にゐる時は、一週間の内一度も口をきかないやうな偏屈な眞子が、こんな甲斐甲斐しい仕業をするとは思ひがけないことだつた。

いつもの辛辣な調子はどこにもなく、平凡に見えるくらゐ優しくなつて小さな聲で鼻歌をうたひながら、まめまめしく皿のものをみなに取り分けたりする。眞波の方が呆氣にとられてしまふのだつた。

「怖がらないでちやうだい。毒殺するつもりぢやないんだから。不味いのはしようがないさ。……でもね、一生懸命にやつたことだけは本當なのよ。……遠までわざわざこの海老を買ひ出しに行つたんだゾ。親切にマヨネーズがかかつてゐるんだと思つて、がまんして食べてちやうだい」

冬彦が、驚いたやうな聲を出す。

「親切のマヨネーズかけといふのは、伊勢海老よりは危險ですね。これは怖いやうだぞ」

いつもならすぐ反ねかへしてくるのだが、今晩は素直にうなづいて、

「ええ、さうよ。あなたには怖いかも知れないわね。でも、それは別な話よ。あたしの親切を食べてしまつてちやうだいと言つてゐるわけぢやない、あたしにもこんな親切なところがあることを見てもらひたいつもりなの。……ほらね大したもんでせう」

さう言つて歯の間からちよつと舌の先を出しながら、唇の端をひき上げた。

おどけた顔でもして見せるのかと思ひのほか、喉の奥でクツといふ妙な音を立てたと思ふと、食卓にしがみついて大きな聲で泣き出してしまつた。

しかし、それもほんの一分ほどの間で、すぐ顔をあげると、いつもの調子で、

「あたし、いま、病氣なのよ。そのせゐなの」

平氣な顔でひどいことを言つた

大戰後の收拾策(下)

世界聯邦組織の提唱 ウエルズに倣ふ英科學界

科學 者ではないが、イギリス的知性を代表する文化人であるエッチ・ヂー・ウエルズが曾て「人間生活の様式を根本的に改革することなしには、もはや地上に平和をも安全をも望み得ない」といつた事がある。この考へ方が今時にイギリスでは大多數の科學者を風靡してゐる。科學界にはバーナード・ショウの非難論よりは現實的なウエルズの世界改造論に耳を傾けるものが多いのである。もとよりウエルズの思想がそのまま實現されるやうなら人間の世界も容易に平和を齎すものであり、政治の困難を除くには當らないのであるが、それにしてもウエルズのいふことには一應の尤もらしさが肯けるだけ、ショウの放言よりは現實的な頼もしさに近い。

ものが滲んでゐるのだといへる。後の考へによると、未來の世界は一種のコレクチヴイズム、すなはち世界聯邦の組織に進んで行くのではないかと推想されるのであるが、文明の設定を遂げるためには、まづ人類の協合を通じて世界的な廣さにおける調和的生活と安定な環境を作り出すことが第一の急務である。實驗しかも眞理を得るに自由で少しも拘束されぬ言論の自由にして、はじめてそれは實現される。これが恐らくは未來に於ける最も根本的な

人類 の仕事であらう、とイギリス人は考へるのである。ロイヤル・ソサイアティ(王立學會)の會員五十七名は嚮に"ネーチユア"誌に署名して宣言を發表した。日く國際關係の主潮となれる無政府狀態のため、今や科學の進歩と、人類の福祉のためのその應用は脅威を受けるに至つた、と

この宣言 に署名した五十七名のうちには、リチャード・グレゴリー卿、ランスロット・ホグベン教授、ジョン・オア卿、ニイ・ジー・クラーク教授、ピーター・チャルマース・ミチエル卿、およびバーミンガムの大僧正などの名が見える。この宣言は新しい國際的秩序として、個々の國家に對し國際聯盟よりも廣汎な權限を有する聯邦組織を提唱してゐるのであつて、戰後再び相爭はんとする全國家を聯邦政府の下に統合する

聯邦 政府は侵略に對しては武力を行使するだけの兵備を持ち、未開發地帶の原料を確保し人種的差別を認識して後進國民の敎育を行ふものであると考へてゐる。ヨーロッパにおける民心の動向が明察に看取されるところに大きな興味がある【松原宏遠】

ラヂオ

朝

【七・一〇】朝の挨拶、ラヂオ體操

【七・三〇】朝の修養(東京)水戸學派の眞十言觀(一)菊池謙二郎

【七・五〇】朝の音樂(レコード)樂劇「ラインの黃金」「ワルハラへの神々の入場」(ワーグナー作曲)伯林フイルハーモニー交響樂團

【八・〇〇】ニュース

【八・一〇】初等ドイツ語講座(第五十七講)(臺北)西田正一

【九・四五】家庭法律講座(第十八講)家の法律(十六)家族たる身分の得喪(上)高等法院覆審部判官 草薙晉

【一〇・一五】家庭料理獻立(臺北)胡麻女學校 鳥田千鶴子案(一)魚野菜のうま煮(二)白すぼし(三)卵スープ(臺南のみ)臺南第二高等女學校―鈴尾とき子案

【一一・〇〇】肉豚取引相場(臺北)日用品小賣値段、職業紹介事項(各局)

【一一・二〇】臨時官廳ニュース

【一一・五九】正午の時報(東京)公示事項、局報、午後の放送番組發表(各局)

晝

【〇・一〇】吉岡娯樂時間(レコード)浪花節「十七と兵隊」小野悟平原作、吉田奈良丸三郎脚色、梅原秀夫、春日井梅鶯

【〇・四〇】ニュース

【一・〇〇】國語普及講座(中等科第四十五講)(臺中)臺中市公學校 眞水武官

【一・四〇】ラヂオ體操

【二・〇〇】ニュース

【三・三〇】福建語ニュース

【四・〇〇】敎師の時間(臺北)學校演劇講座(十)放送(三)平澤平七

【五・三〇】ニュース

【五・五五】コドモのニュース(臺北)臺北市大橋公學校六年 陳氏秀芬

【六・〇〇】子供の時間(東京)お話「黃河の流れ」永田義一

【六・二〇】子供の時間(東京)科學界のトピック―擬音

【六・四五】夕方の音樂(レコード)獨唱…まぼろし(シューベルト作曲)バロー作曲、囚はれし人(ベエルレーヌ作詞、アーン作曲)ロッテ・レーマン

【六・五五】カレント・トピックス(東京)

夜

【七・〇〇】子供の時間(臺北)子供劇團ニュース「山上の旅」「星をながめる」のお知らせ…上森大楠

【七・二〇】ニュース

講演(東京七・四〇)

特命全權大使 酒匂秀一

◇ポーランドを中心とする歐洲の政情

私はポーランドに二年餘駐箚致し最近歸朝致しましたのですが今夕のお話に於いて先づポーランドは如何なる國柄であつたかをお話致し何が原因で今次の歐洲戰爭が起つたかといふとそれはポーランドが原因であつたこと、それと關聯して歐洲戰爭はどうなつてゐるか等につきお話し致しポーランドを中心とした歐洲の最近の政情一般を述べてみたいと思ひます

青年の時間(東京八・四〇)

工學博士 加茂正雄

◇新東亞の建設と青年

氏は東大名譽敎授、工政會前理事長 我が帝國が隣邦支那の領域に實力行使を敢行しつつあるのは「東亞新秩序の建設」を目的とするといはれる。併し「東亞新秩序の建設」といふ抽象的表現のみでは何人も我々が東亞に於いて何を爲さんとするかの具體的言明にはならない。私の考へを申せば(一)大和民族生存の爲に必要なる活動の地域を擴大する事であり(二)東亞に現存する資源の開發利用を促進することにある。從つて新東亞の建設は今日の軍事行動にて終るものでなく其の目的達成には多大の年月を要すると考へねばならず、青年諸君は之がため益々體力の鍛錬と共に知識技能の錬磨を心掛けばならぬ

家庭法律講座(九・四五)臺北から

高等法院覆審部判官 草薙晉

◇家の法律(十六)家族たる身分の得喪(上)家族たる身分の得喪原因は(一)法律上當然生ずるもの(二)戸主の離籍によるもの(三)入籍に大別し得るが(一)は更に(イ)出生(ロ)婚姻(ハ)養子縁組の三原因に細別し得べく(イ)に付ては子は父の家に入るを原則とし、父の知られざる子は母の家に入る。但し父母共に知れざる子は一家を創立する。但し庶子が父の家に入るには戸主の同意を要し、同意なき時は母家に入る。又母の家に入るにも母家の戸主の同意を要し、同意なくば入家不能となる。從つて認知を受けた父家に入り得ざる子は認知なき私生子と共に母の家に入るを原則としつつ母家の戸主の同意なくば一家を創立する(ロ)に付ては婚姻により妻は夫の家に入り、入夫婚姻の場合は夫は妻の家に入り、養子は縁組と同時に養親の家に入る。又婚姻縁組の場合には妻又は夫、養子の家族は之に隨伴して當然他家に入る。今日は(一)に關する諸規定の細說と共に一家創立の私生子又は母の家の推定家督相續人若くは戸主となりたる私生子につき父の認知ありたる場合の家籍變動、轉婚又は轉縁組者が離婚又は離縁の場合に復籍すべき家は何れなり等につき詳述する

【七・二〇】國民歌謠(大阪)一、かへり道の歌(竹中郁作詞、古關裕而作曲)二、空の勇士(大陸軍省選定、原要夫郎編曲)獨唱―藤末爽子、管弦―JOBK吹奏樂團、伴奏―日本リード・アンサンブル、指揮―康原要太郎

【七・四〇】講演(東京)波蘭を中心とする歐洲の政情…特命全權大使 酒匂秀一

【八・〇〇】浪花節(東京)復讐の錦刀…松風軒榮樂

【八・四〇】青年の時間(東京)新東亞の建設と青年…工學博士 加茂正雄

【九・〇〇】十分間演藝(東京)ほがらか日記から「風」(森山晃一作)おぢいさん―左卜全、おばあさん―吉野光枝、ルミ子チャン―中村メイコ

【九・一〇】民謠めぐり(東京)奧羽の巻(林又三郎構成)…伊澤一郎其他、伴奏東京放送管絃樂團、編曲指揮伊藤昇

【九・三九】九・四〇時報(東京)

【九・四一】ラヂオ・コント(臺北)一、押寄江紡行燈(津村和作作)二、誰が切符を送つたか(湯川一郎作)(臺北放送劇團)

【一〇・〇〇】福建語ニュース

【一〇・二〇】編輯ニュース、新聞社提供ニュース、公示事項、局報、明日の放送番組發表(各局)

【一一・〇五】英語ニュース

【一一・二〇】北京語ニュース

【一一・三五】廣東語ニュース

【一一・五〇】馬來語ニュース

【〇・〇五】安南語ニュース

胃腸の弱い人は感冒を引き易い

一寸の油斷が意外の不幸に

家庭醫學

感冒は萬病の基と申しますが、全く感冒が誘因となつて、いろいろの病が惹起されます。

ふとした感冒がもとで、此間まで元氣でピンピンしてゐた健康體が、夢のやうに急死したなどといふ痛ましい事實を聞くのが尠くないのを見ても、實に感冒ぐらゐと油斷は出來ません。殊に平生、

虚弱の人

や榮養狀態のよくない人は、これを機會に結核を誘發し易い危險が伴ひますから、感冒の豫防には一層の注意が必要であります。

人體には本來、體溫の調節作用が備はつてゐて、寒冷の刺戟にあふと、皮膚に分布されてゐる血管が收縮して、血液は體内の深部に引込み、努めて體溫の放散を防ぐと同時に、體内では盛んに酸化作用を行ひ

體溫を製造

いたします。學界ではこれを第一次反應と稱してをりますが、一旦收縮した血管はすぐさま反動的に擴大して、内部に引込んだ血液を皮膚面へ押出し、體内で製造した溫を放出して身體をあたためます。

ところが急激な寒さに遭つたり雨に濡れたりして、身體を極度に冷却すると、第一次反應で血液が體内に引込んだまま、第二次反應がなかなか起らないため、體溫の調節を缺き、内部の諸器官や臟器に充血を起し、代謝機能が阻害されて、ここに感冒の發病を見るのです。

ですから、同じ寒冷に遭つても、この第二次反應が容易に起る人は感冒を引きません。早く起るか遲く起るかといふ點に、感冒を引くか引かぬかの差が生ずるのです。それで感冒を引かぬやうにするには、ぜひともこの第二次反應を早く喚び起す體質を作ることが必要です。

これには冷水摩擦や冷水浴を勵行して皮膚を鍛錬することが良策ですが、それと同時に

胃腸を強壯

にして、營養を常に充實し、第二次反應に速かに感じ得る體内の諸機能を確保することが極めて大切であります。

よく胃から感冒引くと申しますが、胃腸に故障があつたり、衰弱だつたりすると感冒を引き易いことは、誰もよく知るところで、胃腸が弱ければ冷水摩擦や冷水浴する事は出來ません。この意味から綜合榮養劑として有名な「強力わかもと」の服用は、感冒の流行する寒冷時に必要な心掛けと申さねばなりません。

「強力わかもと」獨特の細胞形質賦活作用は、よく胃腸の組織細胞に活力を與へて、消化機能を活潑にし、疾病異常あればこれを除去して、食物中の成分を充分體內に吸收させますが、それと共に本劑自體が含む各種榮養素、ビタミンABDE、カルシウム、アミノ酸、燐、鐵、グリコーゲン等を多量に供給して、食物の不足成分を補ひますから、全身の榮養は充實し、營養は盛溢になり、寒冷に對して充分保護作用を營み得ますので、容易に感冒に罹らない強壯な身體になることが出來ます。

虚弱兒童 生活環境から生れる

◎榮養の改善が何より肝要

中等學校の入學試驗制度が改正されて、從來とかく輕視されてゐた身體檢査が重要視されるやうになつたことは、國民の體位向上の點から申して、非常に喜ぶべき現象であります。けれどもそれだけに體質の弱いお子樣を持たれた親御方の御心配が一層倍加されたことと存じます。

一般に虚弱兒童と呼ばれる子供の中には種々の

異常

體質兒が含まれてゐます。即ち神經質、偏食質、腺病質、無力性體質、先天性黴毒質、滲出性體質、淋巴性體質、それぞれ異常狀態に特徵を有してをりますが、必ずしも判然と區別されてゐるわけではなく、みな共通した身體異常を有してをります。

總じてこれらの虚弱兒童は筋肉が薄く、骨格が脆弱で、顔が細長く、顔色は蒼白く貧血に罹り易く、皮膚の抵抗力が弱い。從つて感冒を引き易く、呼吸器病や胃腸病に罹る方が多く、神經も過敏性で怒り易く、根氣が無く、眠りが淺く、夜も安眠が出來ず、これらの虚弱症狀をつくる。

原因

となるものは、遺傳によることもありますが、概して生活環境の缺陷、即ち日光の不足、不潔な住居、不潔な空氣、運動不足、睡眠の不足、それに榮養の不良などが大きな影響を及ぼすものであります。

殊にビタミンB2の攝取が不足すると、胃腸の機能が鈍り、食慾は振はなくなり、消化吸收が活潑に行はれず、全身の發育は非常に阻害されます。

ですから虚弱なお子樣を持たれる方はもとより、それでないお子樣の場合にも、このビタミンB2の不足を補ふことが必要であります。

ビタミンB2は成長促進因子とも呼ばれ、かの脚氣を豫防するビタミンB1とは全く性能を異にする榮養素で、米の

胚芽

の中にも殆ど缺乏してゐます。これを含むものは、牛乳、卵白などですが、天然物中で最も豐富に含んでゐるのは、何と申しても「強力わかもと」であります。

この藥は單にビタミンB2を含むだけでなく、B1、ADE、アミノ酸、カルシウム、燐、鐵等、兒童の發育に必要な榮養素を各種に亙つて網羅含有してをりますので、虚弱なお子樣の體質改善に適當な常備藥と言へませう。

藥價―三百錠(大人二十五日量、小兒四十日乃至六十日量)一圓六十錢、千錠五圓の廉價。發賣元―東京わかもと本舗 支店―大阪・福岡・京城・奉天・北京・上海・漢口 取次所―全國各地藥店

實話 食慾が增して肺尖カタルが治る

(山形縣西村山郡寒河江村) 澁谷市郎

昭和十二年二月ふとした感冒がもとで、腹膜炎に左側滲出性肋膜炎が併發し、五十日ほど入院したのち、退院することが出來、その年の十月醫師から「もう大丈夫です、服藥をやめてもよろしい」と言はれた時は、兩親はもちろん、妻も弟妹も共に喜び合つたものでした。

しかし、いま考へただけでもゾッとしますが、認識不足も甚だしい、愚かの骨頂だつた僕は、その年の冬働いてしまつたのです。まだ恢復途上にある病後一ケ年は、心身共に安靜を守らねばならないのに、その愚かしさの結果は聞くさへも恐ろしい肋膜カリエスとなつて翌年四月に現はれたのでした。

ああその時の驚愕! そして五月二十五日遂に肋骨切除手術を行ひ、再び入院の身となつて呻吟せねばなりませんでした。幸ひにも手術の經過が良好だつたので、手術後二週間で退院することが出來ました。退院後一週間ほど通院して、醫師の方も終へたので喜んでゐましたところ、またく左右の肺尖カタルを併發してしまひました。そのうへ腹の左側に癒着のやうなものが手に觸れ、頑固な下痢便が續く、食慾は減退する。もう自棄を起してしまひました。

すると或日友人が見舞に來てくれ、「君、強力わかもとが大變いいぜ、服んで見給へ。」と言はれて、ずつと續けて服むことにしました處、だんだん食慾が増して、下痢便も次第に正常便になつた時には非常に嬉しい氣がしました。

肺尖カタルを病んでから丁度一ケ年目に、もうすつかり固まつたと醫師から言はれ、暗黒から光明へ出た思ひで、しみじみ「強力わかもと」の效果に感謝してをり、何故もつと早く氣づかなかつたかと悔まれる次第です。

傳染病内服新免疫元 ヘテロゲン
非病原菌製ナル故副作用ナク無害安全ナル世界的發見
チフス用 赤痢用 疫痢用 虎列剌用 各種錠
同仁製藥株式會社 東京芝公園十一 大阪北區天滿橋北詰・奉天・天津・上海・北京

眠つて居る間に 肌アレ解消

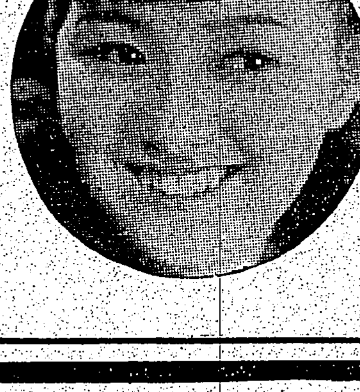

冬はお肌が荒れ易いものです。お肌の豫防に注意しても、兎もするとがあれましたら又仲々治りにくく困りますが、次の樣にすれば眠つて居る間にお肌のアレが治ります。

お顔が荒れましたら、お好みの石鹸にお化粧をキレイに落し、寢る前の上にレートクレームを少し厚目にまんべんなく伸して下さい。そして仰向けに寢てお顔の上に薄い布かガーゼをかけてお睡眠が乾かくれる樣にしてお休み下さい。寢てる間に肌アレが治つて、翌る朝鏡を見ますと、つやつやした美しいお肌に甦つて居ます。ひどい肌アレでも二晩か、三晩お續けになるとキレイに治ります。

お手が荒れた時は、やはり寢る前に石鹸湯で手を洗ひ、レートクレームをまんべんなく伸して下さい。少し厚目の方が宜しう御座います。そして手袋をはめてお休みになると、肌アレが治り、霜ヒビやアカギレも治り返して居るうちに自然と解消します。

成るべく回數多く入浴なさる事は新陳代謝を旺んにして血色を良くしますから何よりも良い事で、お湯から上つたら必らずレートクレームを伸して下さい。こう致しますと肌アレが治る許りか、いきいきと肌の健康感が甦つて肌目も細かく美しいお肌になります。

水仕事の後などで濡れたままのお手を火鉢にかざして乾かす事は一番お肌を害ふ事ですから與々も御注意下さい。

白粉の選び方

何等の新しさや、理由ある氣の化粧に樂ぜられて買はない事! 何よりもお化粧上りのお顔を鏡に映して一番美しく見える白粉を選ぶ事が肝要です。光線吸收の白粉として、お顔をふつくらと柔かく鮮かに見せるので、全國の女性間に大評判のレート粉白粉をお選びになれば絶對間違ひありません!

働く女性と 身だしなみ

働く女性には、若さと、明朗と、健康が溢れて居なければならない。

時は興亞、大陸の長期建設に要する全力を傾注して居る時局下でもあり、簡易の事務的とした感じのお身嗜みが望ましい。

何よりも此の際今迄の家庭的な厚化粧一方のお化粧を排撃しなければならない。生れたままの自然の肌の美しさ、健康さを強調しなければならない。

それには美しい肌の生育を助ける榮養のクレームを用ひる事、白粉も極めて薄くつけて健康な感じが溢れるものを用ひる事が肝要です。

クレームはレートクレームが一番良い。肌アレを防ぐし、皮膚の新陳代謝を旺んにして血色を良くするし、キメを細かくしてお化粧を永持ちさせる點でレートクレームに及ぶものはない。

白粉は、最近光線吸收の白粉として全國に評判のレート粉白粉を極く薄くつけて、その上に頰紅をホンノリと手際よくぼかした方が一番良い。

人中にまじつて一日中働らいても崩れませんから、やたらにお化粧なほしする面倒さもないし、美しい身だしなみの健康感が、接する人に好感を與へつつ、お顔に溢れます。

今年こそ 痔變處理に 斷固邁進せん!

▼人的資源總動員だ、痼疾のためにその能力を損じてはならない。是が非でも今年は痔を治していただきたい。

▼治療は中途で放棄してはなにもならない、根治するまで努力して頂かないと意外の時に再發する。

▼小松痔退膏は、痛みや痒みを止めるだけでない。患部から惡血毒素を吸收して、排出するにある。組織の活動を活潑にして次第に患部を收縮させ治癒に至らせるのである。

痔核(肛門の内外にイボが出る) 裂痔(肛門が裂れて出血) 痒痔
脱肛(たいてい痔核が出て脱肛) 痔瘻(内痔核が惡化して排便時に脱出) 痔出血
(惡疾の各症状に併ふ出血) (患部に化膿痛を起して組織に痔孔を作る)
藥價 五十錢 一圓 二圓 有名藥店百貨店に販賣

小松痔退膏

痔に悩む方に 進呈す
下記へハガキでお申込みの方には、痔疾の原因症状治療法を詳述した實本を無代で進呈します。

東京市日本橋區本町 總代理店 株式會社 玉置商店

地下に寶！數百億圓
愈よ開發に 鑛業相談所を新設

【花蓮港電話】花蓮港廳下における天然資源は相當多く數百億圓と推定されるタッキリ溪上流の砂金を始めその他銅、金銀、石油、天然ガス等の資源が無數に埋藏せられるに拘らず從來は全く之が開發に至らなかつたが花蓮港廳では時局下における天然資源開發の緊急性に鑑み廳下の之等資源の開發を促進し且つ內地資本家の企業を有利に導く一方法として今度鑛業相談所を新設することになり已に新年度豫算に經費を計上當府の承認を得て新年度早々開設の運びとなつた、右鑛業相談所は各種の鑛業に關する質問相談に應ずるばかりでなく鑛石の分析その他の化學的試驗の依賴にも應じ鑛業開發としての天然資源開發の指導機關としての任務を完遂せんとする方針である

高橋司令官
臺東廳を視察

【臺東電話】四日臺東に一夜を明かした高橋馬公要港部司令官は二十七日午前八時四十分臺東驛發、關廳長始め[illegible]、宮城州[illegible]部長その他に見送られて臺東[illegible]に到着同所に[illegible]出迎へ、その儘一路知本溫泉に赴き…[illegible]

一行花蓮港へ

【臺東電話】高橋馬公要港部司令官は二十八日加路蘭方面の視察を終へ午後七時より臺東婦人會館に於て…[illegible]

移民村等視察

【花蓮港電話】高橋馬公要港部司令官は二十九日朝臺東を出發して…[illegible]

臺中市の新豫算は
總額百六十餘萬圓
市會を前に 內示懇談會を開く

【臺中電話】躍進臺中市の昭和十五年度歲入歲出豫算は此程州當局の查定を終へたが豫算總額百六十四万百十三円を計上し市會議員の意見を聽くべき豫算內示懇談會は二十七日午前十時五十分より市民館二階日本間にて開催された、市長、助役以下各課長始め市會議員二十三名出席…[illegible]

同市來年度主なる新規事業は左の通りである
一、市役所廳舍增築(一万三千五百円)
一、新高小外六校增築及び明治南校建設(六万六千七百六十円)
一、都市計畫道路並に街路新設工事(市內各街路三ケ年計畫で全部竣成費十六万九千九百円)
一、臺中市第三水源地擴張工事(一万九千八百五十円)
一、柳橋外一ケ所橋梁架設(一万三千百円)
一、明治、新富兩小學校プール新設(二万七千円)
一、平安病院病棟增築及び衞生作業請所新設(四万七千四百円)
一、隣保館診療所レントゲン購入補助(三千七百円)
一、火葬場電話新設(二千円)
一、雜工業試驗施設(一万五千円)
一、商產及び農產、食糧生產獎勵費(五万二千七百六十一円)
一、商品倉庫新設補助及び販路擴張(四千五百円)
一、家政女學校敷地擴張(三万六千三百八十六円)
一、工業教育機關設立準備(一千円)

原案通り可決
臺中州會終る

臺中州會二日目續き—甘得中氏の質問に次で星野氏…[illegible]

隣保館醫療
好評

【臺中電話】臺中隣保館は昭和十二年二月の開設にかかり醫療部…[illegible]

強歩卅二粁
臺中高女で實施

【臺中電話】臺中高等女學校では…[illegible]

新竹庶民信組總代會

【新竹電話】…[illegible]

街庄豫算打合會

化成工業地鎮祭

大屯經濟發會式

九百餘萬圓を俎上に
きのふ臺南州會開かる

【臺南電話】昭和十五年通常臺南州會は二十九日午前十時三十分より州會議事堂に於て…[illegible]

白衣の勇士
還歸

【高雄電話】南支戰線で名譽の戰傷をした白衣の勇士は二十九日入港の便船で高雄に歸還…[illegible]

松野兵長慰靈祭

臺南州新化郡菲井庄出身歩兵上等兵…[illegible]

闇取引を一掃
嘉義で適正價格公示

【嘉義電話】日常必要の主なる食糧品の公正なる取引並に配給の円滑を圖るべく乘り出した嘉義公益所では…[illegible]

野崎軍曹戰傷死

【臺南電話】南支戰線に於て敵彈を受け戰傷…[illegible]

熊谷壽朗君
戰死

大空に備へよ
二月一日澎湖島で防空訓練

澎湖島に於ては來る二月一日より三日間第二回第一種防空訓練を實施するに就き本訓練の徹底と成果を期せんが爲め特に馬公要港部より指導を受くる事となし、廿六日午後二時より廳會議室に於て關係者の打合會を開き海軍側よりは…[illegible]

防風林補植
四郡下の不良地に

【高雄電話】高雄州では州下海岸…[illegible]

舊正と砂糖
需給は圓滑と太鼓判

【嘉義電話】年末並に舊正を控へて砂糖その他の日用品が…[illegible]

社教委員大會

臺中壯丁團

臺南信組總會

改良牛移入
長野から高雄へ

教室を新築して
學校に寄附
苗栗義民等の美擧

ラウヤ大曲に鐵線橋
阿里山蕃の產業開發に福音

古稀祝ひ

小林總督夫人來中

赤誠の獻金

嘉義信組總會

助手が重傷

金山で怪死

バス新線開通式

山本家政女校長令息

地方色 宜蘭

萬なかだち

寫眞 求職一件一回 壹圓…

技師 / 印刷工 / 外交員 / 女帳場 / 自動車タイヤ / 求貸家 / 電話商品券債券 / 電話讓り受たし

イコトロ 銀を內服する…▽淋疾△の新療法！

急告 日滿官吏增員 官界榮達ノ絶好機 帝國綜合學院

中學テレパ教授 中學校卒業

判任 文官講義 帝都五大學教授指導

警察官養成講義 日本行政學會

小學卒業程度 獨學一躍必ず判任官 日本普文大學出版部

パン製造見習 竹島製パン所

治淋內服特效劑 ヂ・ユ・サイド G-U-CIDE 效果本位

花札 鹽島商會

齒痛頭痛はガオガンに限る

早稻田大學學生募集
第一高等學院 第二高等學院 專門部 高等師範部 專門學校

大阪製圖學校

東洋音樂學校 男女生徒募集

中野高等無線電信學校

京城齒科醫專

九州齒科醫學專門學校 無試驗入學 一般募集

讀書界の人氣を獨占！ 遂に五十版突破！
ポール・ブールジェ作 廣瀨哲士譯
死 (原名 死の意味)
阿部知二氏評—この小說を讀みながら痛感することは、その人間というものの究明のしかたが、いかにも西歐的だということである。…私達の思想の糧としても、意味深いものだと思ふ。
東京堂

ある歸還兵(下)

中村星湖

さういつたのは白石未亡人だつた。不思議な生命を助かつた一男が帰還の晩に、生きた鳥が飛込んだのは一つの驚異……ひよつとすると、亡き夫白石英三の霊の化身ではないか?そんな風にかの女は考へたのかも知れなかつた。

築三君が朝鮮北部にある或る聯隊へ入營する為に出發しようとした間際、その父親は、長い間の中風症が重つて死んだのだつた。入營祝ひと葬式とを同じ日に行ふのはいかがかと考へた私は、葬式を一日延ばして築三君をまづ送らうといふ設を提出した。大方はそれに賛成したが、築三君一人は敢然として反對した。

「僕は自分の出發を一日延ばしても是非父の葬式に列したい、それを済ましてから心置きなく入營したい」

かれは涙眼の泥を以てこれをいつた。無理もないと私も思つた。

「よし、それぢやかうしよう――君の出發こそ一日も延ばすわけにはゆくまい。お父さんの葬式を済ましたら、その足で直ぐに君は發ち給へ。父子の事だ。それでいい」

兵となりて今日發つ君が手の指上にも動け君が手の指

新らしく佛となつた白石英三君の霊前に、私がこのやうな歌を捧げたのは、築三君の子としての眞情に打たれた為に外ならなかつた。「君が手の指」といつたのは、中風症で説明不能となつた故人は、黒板に書かれた五十音圖を指さして夫人其他に意思表示をする習慣だつたからである。

あの築三君が父親(白石英三は昭和十二年十二月二日に死去)の三周忌の近い十一月○○日に、一時はあつた生命に關する重大な不安や危險をも凌いで帰還したのである。そこへ小鳥が飛込んで来た。未亡人ならずとも、何か考へずにはゐられないではないか?

食卓を取除けると小鳥はちよろちよろ歩き出した。

「おや、足に怪我してゐるかな。飛べないらしい」

「何鳥でせう?」

「雀らしい」

「いや、雀とはすこし違ふ」

色々な人が、色々な事をいひながら手を出したが、結局、小鳥は私の左手に握られた。私は子供の頃から左ぎつちよである。

第三 小鳥を飼ふ

硝子戸越しに見た時には雀以外の小鳥と思はれたが、矢張りそれは雀に違ひなかつた。何処かに飼はれてゐたものが逃げ出たのだらうといふ意見もあつたが、それはどうか解らなかつた。

他家へ嫁入つてゐる築三君の一人の姉さんが、鳥籠はないかなどと騒ぎ歩いたが、それは見付からず、たうたうお盆の上に目笊を伏せたのを持つて来た。

「殺しちやいけないよ、放してやりよ、放生、放生!」

さういつたのは築三君の祖母に當る、故慈雨田忠暇居士の未亡人だつた。七十何歳かの年寄りらしい口吻で、これも佛の事と鳥の事とを一緒に考へてゐるらしかつた。

左手に小鳥をかろく握つたまま仔細に傷でもあるかないかを調べてゐた私は、その年寄りの言葉を聞くと、わるい事をしたと思つた。いくらか酒氣を帯びてゐる私は、殺生本能に誘はれて、この大事の場合に生物を捕へた。もしこれがうまく生きればよし、さもないと此家の人々に取つて悪い暗示とならない限りもない、けれども折角捕へた以上、これを直ぐ放してやる気持にもなれなかつた。

私は小鳥を盆の上に載せて目笊で伏せた。そんな窮屈な檻へ入れられても、その動物はあばれもしなかつた。内閣學博士夫人である築三君の姉さんは、まるで小娘のやうに興がして、そのお盆を持つて、隣室の別の食卓の前に和服で胡座をかいてゐる築三君のところまで行つた。

「あら、静かな好い目をしてゐるわ、これきつと他家で飼はれてゐた鳥よ、××子に見せてやりたい。あれは小鳥が好きだから、知らせたらきつと大喜びよ」

築三君の姉さんは、自分の子供のことを思ひ出してであらう。そんな事をいつた、築三君は小鳥を受取ると、直ぐに御飯を噛んで食べさせた。

「ああ、お腹が空いてゐたと見えて、よく食べるよ」

「ああ、あれあれ一生懸命つついては呑み込んでゐる」

何といふなごやかな光景であらう!

私はこれまで築三君の悲しい場合、氣の毒な場合ばかりを見て来た。父親の葬式の場合、八幡社前での送別の場合、東京驛での再會の場合、其他、軍醫學校病棟での病臥の場合、すべて勇ましいには勇ましいが、そこに無限の悲愁と不安とが添へられてゐた。然るに今夜は何うだ?漸く帰ついた身ではあるけれども、一番心配の種子だつた彈丸は取除かれてしまつた。脚部の神経痛は一生残るだらうといはれたとかだが、あの肉付では神経痛位物の数ではあるまい。

かれも、今夜こそ、父の家で、その父はもう見ないけど、母の家で、本當に打ちくつろいで、目出度い帰還祝ひのお赤飯を噛みしめ噛みしめ、それを胸部に負傷してゐるらしい小鳥に食べさせてゐるのである。

「これから……いえ、田舎へは當分帰りません、此處でぶらぶらしてゐる積りです」

私とさう話をしたかれに取つて、當分ではあらうが好い遊びあひ手が出来たわけである。

その鳥は何かの化身か、といふやうな事を、西賀の陸に持出されてゐる佛壇の方を眺め乍ら、私はもう一度考へてみた。むろんそんな事はお伽噺の世界の事だが、この現實の世界にも、昨日の友邦は今日の敵國といふやうな、今日の紅顔は明日の白骨といふやうなテリブルな事ばかりではなく、斯うしてお互ひが、暖かい氣持で喜び合ふ生還といふやうな、平和な場面が、極めて稀にだけれど有り得るのである。からいふことは「奇蹟」だといつても差支ないではあるまいか?

簫の音(四)

小林信二

「若旦那!旦那がお呼びでございます」

その頃漸く覚えた静々とした言葉で呟りながら不意に二人の背後から声をかけ、近づいて来たのはアイヌのマクゲンキであつた。

「……」

飛び離れた二人をマクゲンキは不可解な笑ひをたたへつつ眺める。

満之進は、こんな場合に無遠慮にも、何処からともなく飄然と現れるマクゲンキを不思議に思ふやうになつた。

父に呼び出された満之進は、意外にもお雪を女房にしてくれまいかといはれた。いまのさきまで悩み抜いた問題だけに、彼は呆然として答へる言葉もなく、酔つたやうに父の前をひき下つたが、それからは、来る日来る日を二人は婚式が済む日を指を折つたり喜んだりして待つのであつた。

◇

吹雪く早春も過ぎ、婚式の×日が晴れて披露の日と決められて幾日いくばくもない頃となつた。初めは人目を忍んだ満之進、お雪も、この頃では二人の睦み合ひを両親がかへつて喜ぶ有様に、いよいよ恋ろ春の野にも出たし、楽しくも多くなつた。残雪の影も日々薄く、遠路の山脈も、日々と黒色の衣を脱いで、蝦夷の春になじんでゆくやうであつた。

満之進のあとについて庭に出たお雪は、ふと耳を傾けて、微な音を聞いたやうに耳へた。するとまた音がややはつきりと聴こえた。

「何の音かしら」

お雪は惹かれたやうに音の方に進んで行つたが「あア!」と叫んで立ち竦んだ。

「簫の響き!簫の響きなんです!」

今迄も聴いたやうであつたが、氣のせいだらう位に思つてゐた。それだのに、けふは眼り聴こえてくる。

「簫の音!」満之進も耳傾けた。

然し聞えては来ない「簫の声位におびえるやうでは」と半ばからかふやうにいつたが、お雪は蒼白になつてわなわな震へてゐる。

「いいえ、簫の音ばかりではございません。お雪、お雪と呼んでゐるのでございます」

その夜、お雪に変事がなければと、胸に逝兆、氣を配つてゐた満之進は、お雪の部屋近く異様な物音を聞いて、がばと飛び起きた。大刀の鞘を拂ふと、さつと身構へた。然し次の瞬間、満之進は、全身にいやといふほど大きい衝撃をうけたのであつた。

「無念!」そのとき何か、満之進の上を身を躍へして飛び去つたやうな影を認めた。

◇

奇しい響きは、それからもお雪を悩まし、乳母と共々の庭の散歩にも度度となく彼女を嫌ませた。

「あの、また簫の音でございますか」

と、乳母は遠くなつた耳をしきりと傾けるのであつたが、いつもお雪にだけしか聞えないと見えた。お雪は日々に憔悴して物思ひに打ち沈んでゆくのであつた。

「何者の仕業であらう」

高島一家は悲嘆な日々を迎へた。お雪のおびえに、満之進は簫音に魔れた草堂に斬り込んでゆくこともあつた。床姿をはいで二百人もある藪原を、隈なく搜査させることもあつたが、かなしくもそれは徒勞に終るのであつた。

そんなとき、この若く美しい二人を冷笑ふかのやうに、何処から来たのか、どうしてこのやうなところに立ち現れたのか、マクゲンキが、ぬッ!と佇んでゐるではないか。そして、

「何をなさつておいででございます」

と、やや斜視に近い瞳が嘲り笑ひながらそこにあつた。ゾッとした満之進は、それでも氣をとり直して、

「それは兎も角、汝は此処へ来る途中怪しいものに遭はなかつたか」

「……」

「怪しい者に遭つたといふのか、遭はなかつたといふのか」

無表情のマクゲンキは一向動じた様子もない。

「遭はなかつたのか、よろしい。それではあの声は聴こえなかつたか?」

「声?若旦那、声には種々あります。鳥の声、獣の声も――」

「馬鹿者奴!汝は大刀の唸り声を聴きたいといふのか!」

高島家に買はれて以来、マクゲンキはその所作や言動に、次第に傍若無人振りを發揮するやうになつた。行動にも不審の点が多かつた。

簫の音がそのとき松野を吹く風のやうに嫋々と渡つて来た。暗い満野の面を渡つて行つた。木古内の渡に上陸した最初の夜、南部侯の軍勢が聴いたあの簫の音であつた。

臺日歌壇

安成二郎選

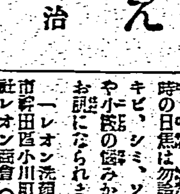

[illegible]なく弓弦[illegible]の光射し男らの顔に幾き影をつくる　臺南　佐藤正夏

家内はややガスへしガラス越の日影したしみ窓際に坐す　臺北　岩淵正男

沼の面に動くものあり一匹の鮭いそがしく退りて行くも

川せきて家鴨飼ふ家の糸瓜棚見事に長く實の垂れてあり

うら沈む沼面を鶉の辷り行く夕べ秋日の書深みか。

中年御婦人の化粧と美肌法

何より大切な地肌の手當はマッサーヂで

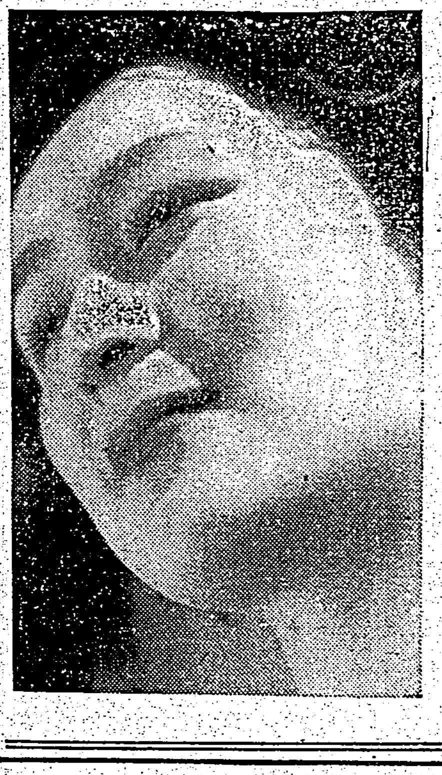

この頃の冷たい風は、お肌に禁物で、殊に中年の御婦人はいろいろの関係から若い方と違つて、一層お肌のアレが酷い様で、お化粧なさるにも一苦労のことと存じますので、茲にその化粧法を申上げませう。

まづ中年の御婦人によく必要な外出向のお化粧ですが、これは餘りオークルがかつたのはおさけになることで、やはり白い白粉を薄くおつけになる方が宜しうございます。

そして頬紅も自然の紅色を選く用ひ、オレンヂ系は絶對におさけになること、口紅も同様に飾り過ぎくせずに、しかもハツキりとおつけになることが肝所でございます。

尚脂肪分の少ない方は、粉白粉は落ち易いので、水白粉を薄く二回ぬり、その上をパウダーで仕上げる様にしなければなりません。

然しお肌のお手入れはこれと平行してお續けになることで、まづこの年配の方にはマッサーヂが一番宜しうございます。何故なら合理的なマッサーヂは悪肉を除き、不足の肉を補つてお顔を正しく整へ、小ジワなども消して若々しいお肌にする効果があるからです。

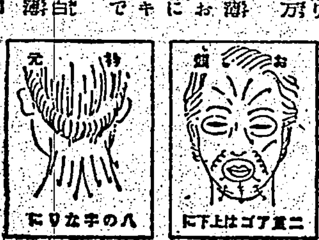

マッサーヂ法は大概図の様におやりになればよろしいのですが、特に御注意の要るところは、中年の御婦人の肌は一般に脂肪分の分泌が非常に少なくなつてをりますから、餘りきつくマッサーヂなさらないことで、最初は五分か十分位づつ行ひ、段々長くして行く様にいたします。

又、眼の下の小ジワの部分や殊に中年の御婦人にとつてお顔より大切な襟元などは入念にマッサーヂなさることです。

このマッサーヂは入浴後、コールドをタップリ用ひてなさるのも効果的ですが、尚一層効果的なのは、湯槽から上つて毛孔の開いてゐる時、色を白くし艶やかな肌にするので評判の、レオン洗顔クリームでお手入れになることです。さうしますと、クリームに含まれてゐる科學的な効力をもつコロイド硫黄や特殊な高貴栄養料が驚くべき作用をして、お肌の芯から眞白く美しい健肌につくりますから、小ジワや白粉ヤケなどでお悩みの方も見違へる程若々しく、どんなお化粧でも實に立派に出来上ります。

コロイド状態となりますと、効力は數倍となり、且つ全然副作用がなくなります。従つてこれを人の肌に擦する時は汗の孔や毛孔より皮下に浸透して、顔面の腐敗をなす色素を漂白減少し且つ皮膚面の新陳代謝作用を盛ならしめます。

これは丁度人並以上色の黒い方や皮膚面にニキビ、シミ、吹出物及び小皺等色々の醜いものが出来てゐる方々が、暫く少量ではあるがコロイド硫黄を含んでゐる硫黄温泉に氣永に浸つて居りますと、必ずスベスベした純白な大理石を磨き上げた様な美しい肌になるのと同じ理由です。最近更にこの國で保存に困難なコロイド硫黄を多量に特殊皮膚栄養料と配合した唯一の洗顔料、レオン洗顔クリームを使ひますと、[illegible]、而も無害安全に一時の日焼は勿論、色黒、雀斑、ニキビ、シミ、ソバカス其他凡ゆる御顔の悩みから解放され美白なお肌になられます。

(「レオン洗顔クリーム」は東京市神田區小川町一丁目四二株式會社レオン商會(振替東京八一番)から發賣されてをりますが、なるべく製造したばかりの効力の強い製品を差上げたいと云ふ發賣元から、直接御註文の他は全國の百貨店及び有名薬店、化粧品店にて販賣して居ります。定價は普通品一圓十錢、徳用新型一圓六十錢(送料各々内地十錢・臺外四十二錢)です。尚代金引替の御註文はハガキで發賣元へ御申込になれば内地に限り取扱ひます。)

悩みのアレ肌が滑々とした艶肌に

新潟縣味方村　野口喜美

拝啓　その後は永らく御無沙汰致して居りましたが、皆様お変りもございませんか。お伺ひ申上げます。

私はレオン洗顔クリームを使用する様になりましてから未だ日が浅いのですが、目に見えて効果が顕はれるのには驚いて居ります。私はあまり色黒の方ではありませんがどうした事か荒肌で困つて居りました所、キングで皆様のレオン洗顔を知り使用致しましてからは肌がとても滑々として垢ぬけのした綺麗な肌になりました。何と言つて感謝申上げてよいか解りません。

驚かれる程色は白くその上ニキビも消え

長野縣長原町　町田芳治

拝啓　小生は貴社のレオン洗顔クリームを新聞紙上で知りまして以来、ずつと愛用致して居る者でございます。昨今で約三瓶目ですが、此の頃は[illegible]何時も大切に使用致して居ります。

以前は色黒でしたが、近頃では人様から大變色が白くなつたと言はれる様になりました。おかげ様で近頃はニキビも出来ず、皆様が驚かれる程です。此れも貴社のおかげと何時も感謝して居る次第です。

講評　御承知の如くコロイド硫黄その物が既に美白力及び殺菌作用が強いとされて皮膚病科や美容薬々の方面に應用されてゐますが、[illegible]

慶大醫學部 皮膚科創製

ヒスタメントン"B"

働くお手を美しく!

ヒビ、アカギレ、凍傷ほど、手先の仕事の能率を妨げるものはない。殊に進行性指掌角皮症は、四季を通じて手指がワレ痛む難症で、X光線ホルモン注射でさへ治り難いことは周知の事實だ。本劑は皮膚の美化や組織の淨化の推進力となる主薬ヒスタミンの比類ない薬理作用で、美事この難症を征服した本邦唯一の美手専門薬である。

【適應症】進行性指掌角皮症 方言(ニガムシ・コワムシ・ヘリカミ・ジャクロ) ヒビ・アカギレ 凍傷・アレ症・湿疹

定價(發入) 一・六五 二〇〇瓦 三・二〇 五〇〇瓦 一・二〇

試薬贈呈

◇有名薬店にあり

發賣元 東京慶應・資製薬株式會社 東京・京橋・日本橋 振替東京六五〇七七番

B―26

産めよ殖せよ!

これは素晴しい新發明の婦人科薬

數　多ある婦人薬中で既に卓効を持ち全快者が最も多いので有名な「美神丸」が今度新發明の「快美」連布薬を無代進呈の上此の綜合治療効果で益々効めが顕れ使用者が非常に多くなつてをります。

斷然よく効く

本薬は他に類のない直接病芯治療薬で、一瓶が衣裳を治せまたなく一週間でも子宮病芯に深達して病毒を排除し、その他何時でも醫者の診斷...

なく患者自身に効いて病根から全快させます。これ程の薬が一日五錢當りで而も自宅で秘密に全快しますから女性に歓迎されます。

こんな症状の方

コシケ、月經不順、頭痛、めまひ、逆上、冷え症、不妊、家庭不和、突然の衰へ下腹引吊り、ヒステリー、その他婦人科諸病でお悩みの方は是非女も男様方も今スグ御發用下さいませ。

薬價(快美連布藥附) 三週分 一圓十錢 五週分 一圓八十錢 十週分 三圓五十錢

直接御註文は振替、小為替、切手(代引)が便利…全國の薬房でも御取扱中

大阪市東區南久寶寺町堺筋 本舗 宮内普通堂 振替大阪五〇七番

試薬進呈

全快者が買ふ婦人薬

新製 美神丸

健康建設を一手で引受ける!

酵母劑を凌ぐピルツ劑の偉力!

ミクローゼは

酵母以上に生存力が強健で、有効な消化酵素を多量に産生する日本固有のピルツ(有効菌)を綜合製劑した胃腸・強壯劑であります。

食欲が旺盛となり、消化が早く、正確な便通を得、栄養を増す作用を持つて居るミクローゼは、興亜時代待望の健康建設薬であります。

(酒、煙草の害を消す作用もあると使用者は言つて居られます)

醫學博士 豐島量太郎先生創製

一ヶ月分・三六〇錠 一圓五十錢

全國有名薬店にあり

東京・五反田 星製薬株式會社

疲れを忘れ元氣湧く!

神經痛・婦人病 リウマチス・打身 ひざしもやけ・胃痛

六三〇ハップ

各薬店にあり

臺日ハイキングコース(臺北近郊篇)

(定價金壹圓)

判り易い 競争馬の観方

一冊 一・〇〇 送 ・一〇

發賣所 臺灣日日新報社商事課 同 各支局 全島書籍店

武田發賣品

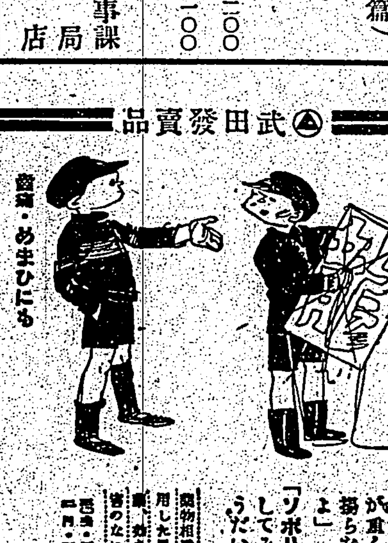

頭痛・頭重に 感冒

鎮静物相乗作用を応用した最新の頭痛薬、効きめが早く害のないのが特長

ソボリン

三共 SANKYO

胃腸に

強力消化酵素 タカヂアスターゼ

健康維持に榮養素が如何に豐富でも消化吸收を忘れては意味ないことになる、タカヂアスターゼは日常食物を消化する強力無比の消化酵素を含み大方の醫家から推奨されてゐる。

(末・錠……各種)

理想的整腸劑 ラクトスターゼ

最近の學説から有力な數種の生活乳酸菌を腸内に送り強力な整腸作用を營ましめ其の上發育促進性のビタミンを配した理想的のものとして乳兒綠便腐敗醗酵性下痢等に賞用せられる。

(末・錠……各種)

東京市日本橋區室町 三共株式會社

臺灣出張所 臺北市表町一丁目

001.J.017

市内二箇所に燒夷彈 空襲警報は三回
臺北市更けて待機の第一日

臺北州第二種防空訓練

台北州第二種防空訓練の第一日、二十九日は午後一時から既報の通り豫備訓練に入り次第に緊張の度を増した、台北市の各地區防衛團では早くも團員の點呼を終へて擔當箇所に配置し

屋外燈 の消燈準備さへ出來て命令いまや遲しと待ちかまへる、地區統監木原市尹は高松兵事、富田文書兩課長を隨へ各團の準備狀況を視察した、統監本部台北州廳内會議室では統監川村知事以下が頑張つて各地區の情報網を……如く到達する裡午後五時警戒警報は發せられて愈々ここに本訓練となつた、突ー立て續けに空襲警報が發せられて各防衛團ははつとばかりに活潑な活動を開始、燈火管制の傳達、日沒時の燈火管制指導さては團員への糧食配給と正に戰場そのままの騷ぎとなつた、

雨模様 の暗雲低くたれて空襲警報は依然續きラッシュアワーの混雜も交通整理班の秩序整然たる統制に何等の事故もなく黄昏から次第に黒暗々の夜を迎へた猛烈な敵襲は幾度となく繰返され空襲警報はかつてみない長時間にわたつて遂に一時間五十五分間にも及び七時に至つてやうやく解除されてホッとしたがこの間七時前に榮町台灣瓦斯會社工場門前に燒夷彈落下あはや大事に至らんとしたのを瓦斯作業班並に城西地區防衛團必死の活動に何なく鎭火せしめる等の事もあつた、更に事前には全く豫知されぬ

空襲と 燈火對示に備へて防衛團は針の如き緊張ぶり、燈火、音響、交通各管制共に遺憾なく、冷風にさらされて時は移る、八時半第二回の空襲警報が出た、之また長時に及んで一時間後の九時半解除されたとみるや間もおかず十時十分にはまた第三回の空襲警報が發せられた、同十時四十分燒夷彈落下し州廳附近に延燒して物凄い擬音と共に馳けつけたは東門町の市防衛團本部の交通工作各隊に州廳内防衛團、城内、東北、城南各地區防護班、さては

消防組 のポンプ自動車さへ出動して大童の消防作業が行はれやうやく統監本部たる州廳の安全を期し得たのである、第三回目は五十分にして同十一時解除されて後は敵襲もなく依然警戒管制の裡に防衛團員は徹宵待機の姿勢を續けたが大台北市は鬼氣さへせまる深い沈默の眠りに入つて第一日は終つた

燈火管制狀況
夕刻から夜間への移行は成績可なり
統監の一行州下を巡視

二十九日より開始された第二種防空訓練に當り統監川村知事は西村副統監、森判官、田中佐、同大西文書、樋口警計兩課長以下を隨へて午後六時五分官邸發、自動車を連ねて先づ菊元屋上に登り

日沒 一時の燈火管制狀況を視察し次で城内地區防衛團本部より新起町、龍山寺を經て台灣ガス會社、日東紡績製茶工場より大稻埕第一劇場屋上に赴き城北、東北兩防衛團本部を訪うて夫々燈火の管制狀況と管制下に於ける完全な作業の狀況を視察したがこの間ガス會社に燒夷彈落下の演習が行はれた、次で八時二十九分より第二草山(三停留)に車をかつて七星郡守の計畫になる消燈狀況現示を見台北市を中心とする

近郊 一帶の燈火管制狀況を綿密に檢討した後車を市内にかへして九時十五分幸町の第二師範學校で夜間授業の狀況を視察し九時二十八分には州統監本部、續いて市防衛團本部とのぞいて本部員の緊張した活動をねぎらひ十時四十分州廳に落下した燒夷彈の消防演習を見た後官舍にかへつたがこの夜市地區統監木原市尹も高松兵事、富田文書兩課長等を隨へて川村統監一行と行動を共にした、この日副統監中央森判官長の奥谷内務部長は基隆市及び同郡に赴き

市内 では市地區統制官第二號の田中助役以下は城内、……

川村統監夜間授業を視察(第二師範學校にて)

御神火奉戴使節
けふ蓬莱丸で聖地へ向ふ

本社では別項掲載の社告通り皇紀二千六百年を意義深からしめるべく大和橿原神宮より御神火を台灣に奉戴、先づ台灣神社に獻火の上紀元節當日ころ右御神火を全島の縣社以上の各神社に繼走獻火すべく各地方青年團の奉仕を請ふ筈であるが、右橿原神宮の御神火奉戴のため三十日本社より伊藤企畫部副部長は台灣神社出仕の山上禎秩氏と台北市榮町青年團の古川太郎、七星郡汐止青年團の張進春兩團員と共に基隆發蓬莱丸にて出發する一行の台北發は同日午後三時二十分の豫定、尚御神火奉戴の上二月六日神戸發の蓬莱丸に乘船九日基隆着の豫定である

一行に激勵の辭
奉戴使、河村社長を訪ふ

御神火奉戴のため大和橿原神宮に向ふ台灣神社の山上禎秩及び古川、張の兩青年團員は三十日晴れの奉仕に出發のため二十九日本社を來訪したので河村社長は社長室に一行を迎へ

今回橿原神宮の御神火を奉戴にお迎へするに就ては其任務も重く且莊嚴そのものであるので船中にて山上神職のお話をも伺ひ十分に神國日本の精神を體得され、光榮ある奉仕を目出度に果されんことを望みます、寒い折柄でもあるので十分健康に注意され、御神火をお迎へする上に万遺憾なきを期されたい

との意味の挨拶を受けた(寫眞は右より伊藤企畫部副部長、古川團員、山上神職、張團員)

眞面目な好青年
惜しまれる野間一等兵

林部隊の野間綾一一等兵は南支戰線において同村附近の戰鬪で壯烈な戰死を遂げたことは原隊より公表があつたが、同一等兵は埼玉縣北埼玉郡忍町出身で昭和十三年同地中學を卒へ出征前は台北州七星郡役所に勤務してゐた、同郡間の評判も良く勤務振りのある眞面目な青年としてその存在を認められてゐたもので同君の戰死は痛く惜まれてゐる、趣味としては野球が得意であつたと云はれてゐる、遺族は台北市末廣町一ノ九林郁方に台灣山林新聞社勤務の令兄野間綾三郎(三)氏並に令妹寸子(二)さんがある、尚七星郡役所勤務の田中實(三)氏も令兄である(寫眞は故野間一等兵)

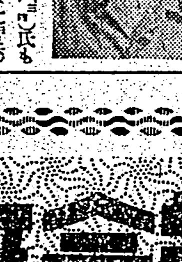

明晩の特別放送

臨時情報部主催第三十八回特別放送は三十一日午後九時四十一分より二十分間左の如く行はれる
小作料統制令施行に就て　殖產局長代理　平手亮一

大宮樣
お使差遣

【東京二十九日發同盟】皇太后陛下には西園寺公病氣の由を聞召され二十九日午前御使として興津坐漁莊に御差遣、御見舞として菓子、野菜、日頃御愛好の蔬菜類を添へて下賜あらせられた

西園寺公の容態
最も平常狀態に近し

【興津二十九日發同盟】二十九日の西公の容態は正午發表に依ると睡眠時間は昨日と同樣昨夜から今朝にかけて攝取した食物は濃縮食四百立方サンチの外玉子の黄味、メロン、オートミール、粥粉、ジェリー等多量、體溫は昨夜から今朝にかけて最高三十七度一分脈搏六十八呼吸十八乃至二十で全體として頗る平常狀態に近い容態で今のところ快方に向つてゐるものと思はれる

臺東廳民から築港促進を陳述
巡視中の高橋司令官に

【台東二十八日發】高橋司令官は二十八日午前九時警務課長の案内で台東發、新港に至る途中台東の理蕃模範社都蘭社を詳細視察し同社長、警察課長から各般の狀況を聽取して司令官は「これはよろしい」と年來の指導變化振りを稱賛、同所視察を終へて一路新港に向ひ所に至り、小松郡守から郡内概況を聽取して新港漁港を視察同所に於て漁業組合長より大阪港の如き狀況を聽取して漁民の生活狀況その他について質問した、新港漁港の水揚高は昭和十四年度十一万円で昭和十一年度には十七万円を挙げてゐる、魚類は旗魚、鮪、鰹等で漁船は○○隻あるが六十馬力一隻、五十馬力一隻、四十馬力二隻、三十馬力一隻、二十五馬力二隻、その他十五馬力で主として漁民所有船である、漁業者は目下七十五戸で和歌山、高知、鹿兒島、千葉、大分等の各縣となつてゐる、漁民の生活狀態は至つて裕福となつてゐる、本日までで漁業の現在高のものは一千円と……ては何等なかつたが來年度から漁港計畫が計畫されてゐる

台東に於ける漁業方法(?)……新港は近年米作も大いに向上して一年二万袋の米を台東に移出して居り木炭生產も盛んで他所に於て一俵四円位のものが一円で手に入ると云ふことである、斯くして新港視察を終へ、午後二時同所發、歸途加路蘭附近の……を視察し部長から台東郡下における築港の急務について熱心なる説明あり、台東廳に於ては年二万円を以て築港期成同盟會をつくつて各種の……その他の事業をなす……的に必要であると云ふ、尚右この築港に要する經費は一千万円だと説明した、この説明に次いで……後「結構なことだ」との言葉を殘して同所發、……台東海岸その他の視察をなして午後四時半宿所……に歸着した

明あつて一行を大いに喜ばせた

西門青年團 第廿回總會

台北市西門青年團では二十八日午後七時から同團事務所で第二十回總會を開催、團務報告及收支決算の後役員改選の結果左の諸氏が當選した
團長村谷民吉、副團長原本秀臣、理事三宅茂夫、金子光太郎、相談役松井喜三郎

臺北市納稅成績

台北市十四年度第三期分各種市稅納入成績は總額九割七分の十八万九千五百円、人員九割六分の一万五千九百六十八名で之を前期に比すると何れも幾分の好率を示しては居るものの未納者の大部分は課稅物件の異動につき申告を怠つたもの及家屋所有者で本市に居住せず納稅管理人の設定をなさなかつたもの等で……

大和丸入港

【基隆電話】郵船大和丸は二十九日午後一時基隆岸壁に着いた、船客……

……氏等であつた
戸水氏談　十六日の臨時總會で東邦電力の常務取締に就任する事になつた、新しい仕事で未だ見當がつかないが、一生懸命やる心算だ、會社の諸方面の計畫は着々と進みタッチリも第一、第二の設計がなされ、役員の顔觸もととのつたので、これから漸次スタッフを臺北に集める事になるだらう、資材の入手には相當困難が豫想されるが、出來得るだけの事はせねばならぬと考へてゐる
赤木氏談　總會に出席して來た配當は八分に決定した、内地では石炭不足で相當惱まされて居り臺灣の石炭が非常に期待されて居る、北海道炭でも臺灣炭と思はれてその品質が賣されてゐる樣な狀態である、本年度は此の一月から三月までの間に内地へ四万袋移出する事になつてゐるが、來年度の採炭の豫算は未だ決定しないが增產はせねばならぬだらう

航空研究熱昂まる
臺大附屬の醫學專門部に

若人よ大空に羽ばたけ——と最近本島では日滿國際航空路その他の航空飛行等に刺戟され高等學校、專門學校の生徒間に航空熱が擡頭してゐるが台北帝大附屬醫學專門部でも航空研究が昨年來、着々と行はれ現在では二十餘名の生徒が航空醫學に對する專門的研究を續けてゐる最近では專門學校航空研究部設置が要望されてゐる、これに就いて同大學醫學專門部大橋博士は次の如く語つた

醫學と航空技の關係は人間が空を飛ぶ以上密接な關係がありますが航空機に對する生徒の研究は近頃では全く專門の域にまで入つてゐます、各專門學校が完全に一致して航空研究に働きかければ醫學部でも研究部を設置したいと思ひます、私はこれに對して相談を受けてゐますが國防義會とも打合せ實現するなれば最初はグライダーからでも始める樣にしたいと考へてゐます、何分問題が專門的な事ですから早急には實らないでせう

沖繩特產の泡盛の闇取引

【那覇特電】時局下國策の低物價政策の逆行たる闇取引に對し十分なる監視陣を張つてゐる際縣經濟警察の手に沖繩特產泡盛の大々的闇取引が檢擧された、最近那覇、首里兩市の酒屋が賣り惜み、買占めをなし縣外への配給不円滑は素より縣内消費の小口販賣さへ難澁してゐる現狀に鑑み縣經濟保安當局ではその裏面に大々的闇取引あることを察知し内偵中の處九・一八物價で釘付された公定價格一石二十四円を遙かに超えて大阪、東京の大消費地商人との間に闇取引が行はれてゐることを確め兩市を初め名古屋、鹿兒島、餘滿の有力酒造家數十名を檢擧、取調べを行つた處、東京、大阪、鹿兒島等の商人に對し一石百二十四円の公定値を遙かに超えた百四十円、百五十円、百七十円、はては二百円台で闇取引されてゐること判明、當局は目下鋭意この國策違反者の徹底取調べに當つてゐるが、進捗に從ひ際外の大物にも波及するものと見られ大事件をとり檢事局の指揮を仰ぎ白川主席檢事、伊東次席檢事の出動を見、嚴重取調べに當つてゐる

燈火管制は三回
基隆市の第二種防空訓練

【基隆電話】防空演習第一日—二十九日午後一時から豫備訓練を開始した基隆防衛團は防火班と協力して市内各戸毎に警報傳達の指導、點燈、暗光、減光など燈管器材準備の有無を點檢指導し市民訓練を實施中午後五時五分空襲警報發令と同時に全防衛團員は緊張本格的演習に入り同七時解除、同八時卅分發令同九時卅分解除、同十時十分發令、同十一時解除と三回に亙る空襲管制下に第一回は北、西、港内各區域三ヶ所に燒夷彈、持久性ガスが、第二回は中、東、南、城北、城西三地區を……下は東北、城東、城南、松山の三地區及び一分團を指導し、第三回も川村統監以下各地に赴き州統監部各課長も夫々大神部の指導に當るなど第一日は夕刻の空襲警報で大事に夜間の燈火管制に移行する行動は指導よろしきを得てかなりの成果があつた

各區域の……警察署長官前、小島病院を通じて運河を渡り電力會社から双葉小學校前まで一帶に燒夷彈が落下し炎々たる火災想定のもとに防火防禦に實施させながら壯烈な三分團共同消防組參加の演習を展開し第三回は基隆驛前、中央郵便局に持久性ガス落下し、緊急救護班隊の演習等を夾き打的に實施して燈火管制のまま夜を徹したが此間見市……多賀警視官、梶山地區副司令長は執務狀況防護動作の視察をなした

日華佛教協會
南昌に誕生す

【南昌二十八日發同盟】二十八日南昌に日華佛教協會が誕生した、これは熊本市行勝寺の小池日師と南昌の名刹佑民寺住職師が中心となり常地在住の日華兩國佛教徒約五万を一丸として宗教に依る日支親善の實を擧げやうといふのであるが同日午後二時南昌佑民寺において盛行された發會式は日支信徒六百名參集盛大であつた

緊張の新竹州下
第二種防空訓練第一日

【新竹電話】聖戰下第四年を迎へ國民總よ緊張を要する秋二日間の豫定を以て行はれた新竹州下第二種防空訓練は二十九日午後一時一番ケ瀬消防組より發せられたモーターサイレンと同時に開始された、一番ケ瀬統監は下村知事を隨へ……生、松山地方、柿原文書の各課長を隨へ午後一時州廳發、市役所に赴き矢野市尹より市内防衛團の配置狀況を聽取して後小學校に赴き校内に於ける燒夷彈、一時半瓦斯落下に依る兒童の防衛、警報、家庭防護團の活動狀況等を視察、次いで長野竹東街に現はれ同街内の燒夷彈落下に依る發煙火災の消火作業並に東……復舊作業を視察したが同管制下の……作業には日……本島藥業會社防衛團の訊練其他な行動の中にも統制ある訓練振りが眼立ち稱讃の的であつた、尚宮尾内務部長は竹東、桃園方面、根井警務部長は竹南、苗栗方面を夫々巡視に亙つて視察同夜は六時半及び八時半の二回に亙つて夫々一時間宛の訓練あり相當の效果を收め第一日を終つた

芝山巖の獻燈式
美はしい師弟愛の發露

台北市小公學校の先生、兒童達はさきに台灣神社に獻燈して誠意を披瀝したがまた今度二千六百年を記念して建功神社と芝山巖に夫々一對づつの燈籠を納める事となり二月一日のお祭に先立つ二十九日先づ芝山巖でその獻燈式を擧行した、午後三時市の小宮山學務課長山口視學はじめ各學校長、それに各校一名宛の代表が參列して伊藤稻荷神社社司の手により嚴かに式をとり行ひ亡き先生方を偲んで美しい師弟愛、友愛の情況を思はしたがみなの誠意になる燈籠は實に立派なものである(寫眞は芝山巖神社の獻燈式)

吾社の二千六百年記念事業

橿原の御神火を臺灣神社へ獻火
一大記念燈も獻納

神武天皇御即位このかた正に二千六百年、この光輝燦たる記念の年を迎へまして吾社は皇國の悠久なる歴史と、世界に冠たる建國精神と、更に皇國民の傳統たる敬神崇祖の美風とを顯彰するため次の記念事業を計畫し茲に發表いたします。本事業の遂行に就ては切に大方の善き理解と協力とを冀望するものであります。

御神域内に大記念燈

南方鎭護の大御社臺灣神社御造營は着々進捗を見つつありますが、吾社は此の機會に御神域内に一大記念燈を獻納し、聊か奉祝の微意を表すると共に神威に應へ奉らんとするものであります。右計畫は既に當局の諒解を得 設計、意匠等を進めて居ります。詳細は追つて發表いたします。

全島的に御神火繼走
縣社以上の神社に獻火

神武天皇が、大和橿原に宮居遊ばされ、肇國の基を築き給へる御由緒最も深き橿原神宮より特に「御神火」を南方鎭護の臺灣神社に奉戴し、二月十一日の記念佳節を期し全島の縣社以上の各神社に獻火し、以つて無窮の聖代を壽ぎ奉らんとするものであります。

本催しに關しては臺灣國民精神總動員本部及び臺灣聯合青年團の後援を得、更に全島に亙る御神火繼走には沿道青年團の奉仕協力を冀ふ筈であります。其他詳細の事は追て發表致します。

主催　臺灣日日新報社
後援　臺灣國民精神總動員本部　臺灣聯合青年團

米不足一掃
基隆市ほつと一息

【基隆電話】頃日來から基隆地方の消費米配給は円滑を缺き、ここ二、三日で米飢饉を來すものと憂慮されてゐたが、二十八日梅山市尹、見玉勸業課長、地元郡守などが州知事に種々陳情をなした結果、早速州同業組合から二十車二千袋發送する段手配を完了し、引續き二、三日内から本格的配給計畫によつてどしどし到着することになつた、この際市當局では市民の自覺による買溜防止、節米運動への協力を望んでゐるが今後は米不足の聲は完全に一掃されるものと觀られてゐる

慘事の原因
轉轍手の誤認から

【大阪二十九日發同盟】既報大阪安治川口驛のガソリンカー顛覆事件につき大阪鐵道局の調査によれば午後二時現在判明せる死者百七十三名、重輕傷者五十五名で他に相當多數の負傷者ある見込である、事故の原因は轉轍手が二輛連結の前二輛が通過した時二輛目も通過したものと誤認してポイントを切替へた爲と見られてゐる

夫婦喧嘩の果て服毒

台北市日新町二ノ七六林連氏妻(?)は廿八日午後六時ごろ自宅で服……

航空便でモヒ密移

【基隆電話】詐取金でモルヒネを買ひ集めそれを小包に入れ巧に航空便で内地から密移入し莫大な不正利得を擧げてゐた詐欺と密移入犯の一味が二十五日基隆署に檢擧され目下取調中であるが、事件は基隆市高砂町三ノ四〇共同組合……劉玉琛(三)が……空の小荷物切符を貸つて品物を發送した如く見せかけ、その小荷物切符領收書(一枚運賃十五錢)品物倉入通知書(一)數枚を以て市内某運送會社より運賃を詐取し昭和十二年十月頃から昨年八月頃まで約二ヶ年間に同樣手段で數十回に亙り三萬五千餘圓の同切符で約五千円の……或る事業に失敗後金を持つて内地に飛び神戸でモルヒネ約四千円を買込み市内元町二ノ一九大工劉阿天鳴(?)に航空便で數回に亙り密移送して一本五入十七円を二十二、三円に賣却多額の不正利益を占めてゐたもので彼等の仕打には係官も痛く憤慨してゐる、なほ警察では關係者數名を留置し買込先を追及中である

國語保育園の研究發表會

臺北州では國語普及と皇民化は幼兒からの原則によりかねて國語保育園の助成に努め來つたが二月二日州指定の國語保育園經營指導研究發表會を開催し今後の發展に資する事となつた、場所は七星郡士林公學校で州下の經營者會合し先づ午前九時五十五分から芝山巖及び士林の兩保育園を視察し十一時より開會、同十一時半より研究發表に入り午後四時半解散の豫定で指導原理や玩具の選び方、時局と幼兒保育等の發表もあり懇談會も開催される

けふの天氣

△臺北地方　東の疾風幾時々雨
△北部地方　北東の疾風幾時々雨
△昨日の氣溫
最高　二〇・二度(午後一時)
最低　一三・一度(午前五時)
(臺北測候所發表)

約節割2 電力 同じ明るさで 新マツダランプ

長男允儀豫テ病氣加療中ノ處養生叶ハズ本月二十七日郷里高田市ニ於テ死去致シ候間此段通知ニ代へ辱知諸君ニ謹告候也
追テ葬儀ハ郷里高田市外上越村ニ於テ相營ミ申ス可ク候
昭和十五年一月二十九日
基隆市義重町一ノ二七
父 山本眞
親族 一同

長男陸軍砲兵上等兵大國博儀豫而臺北陸軍病院入院中ノ處一月二十七日午後七時十分死去致候間此段御通知申上候
追テ葬儀ハ來ル三十一日午後四時ヨリ自宅ニ於テ相營ミ申候
昭和十五年一月二十九日
臺北市東門町一ノ七九
父 大國督
親族 土岐正直
友人 石崎市太郎　大野皆治　新谷荒太郎(?)　岡江忠豐　北川喜輝
代 東門町第二區會長 鈴木讓三郎

養母セイ儀二十九日午前十一時七十八歲ノ高齡ヲ以テ死去致候條此段謹告候也
追テ告別式ハ三十日午後二時ヨリ三時マデ自宅ニ於テ相營ミ候
昭和十五年一月二十九日
男 尾上房太郎
親族 沖原熊太郎　青島政藏　石田倭吉
友人 大和町會々長 小林準一
大和町青年團代表 市橋三郎

母李陳氏信儀病氣加療中ノ處藥石效無ク遂ニ二十八日八十歲ヲ以テ逝去致候間此段辱知諸彦ニ謹告仕候也
追テ葬儀ハ來ル二月一日午前八時自宅ニ於テ相營ミ申ス可ク候
一月二十九日
臺北市入船町二丁目六十二番地
男 李孝福 孝永
孫 孝全 孝廉 孝安 孝棟 孝存
會孫 一同

大連汽船 基隆出帆
山西丸 二月四日正午
山東丸 二月十二日正午
大連直行
丸一組

辰馬汽船出帆
辰春丸 二月上旬 高雄發
辰宮丸 一月卅一日 基隆發

東亞海運 基隆出帆
門司行　上海行　南支行

日本郵船 基隆出帆
大和丸 門司・神戸行
富士丸
香取丸
榛名丸 上海内地行 二月廿二日出帆

大阪商船 臺灣出帆
基隆出帆 △船客お斷り
神戸行　門司行　鹿兒島北部行　花蓮港行　沖繩行　比律賓行　西貢盤谷行
蓬萊丸　高千穗丸　高砂丸　南洲丸　昌運丸　南運丸　めきしこ丸　かんらす丸　盤谷丸　西貢丸
(南洋海運) タワオ行　瓜哇行　サマラン丸
馬公行
東京直行 △…… 其他船便多數アリ

明るい名刺 精美堂 本町二丁目 電五六一七

受驗寫眞 二割引 サワイ 榮町日一

日程を變更

比島派遣陸上選手　二月八日宮崎丸で出發と決定

既報、來る十日高雄發比律賓に赴く豫定であつた比島派遣台灣代表陸上選手一同はその後便船の都合その他の關係で日程を變更、來る二月八日基隆出帆の宮崎丸で出發と決定した、變更日程左の通り

▲二月二日(假定)集合、臺北泊▲四、五、六日練習▲七日基隆發宮崎丸乘船▲十日香港着滯泊▲十二日香港發(ジヤワ船)▲十五日マニラ着、マニラ泊(日本人クラブ)▲十六日歡迎會、練習▲十七日同▲十八日同▲十九日練習と視察▲二十二日練習と視察▲二十四日比律賓陸上大會參加▲二十五日同▲二十七日マニラ發(假定)▲三月一日香港着(假定)▲四日基隆着(三月の船便の都合で不明の箇所もあり、日程は若干變更あるべし)

神宮大會冬季競技の日程決る

第十回明治神宮國民體育大會冬季大會は來月二日長野縣上諏訪町諏訪湖リンクでスケート競技が、引つづき八日から高田市郊外金谷山と妙高山麓を中心としてスキー競技が全日本の選手を網羅して行はれるが、大會プログラムは多少の變更もあり、このほど左の如く決定を見た

スケート競技

【第一日】(二日)開會式(九時三十分)五千米決勝(十時三十分セパレート)女子五百米決勝(十一時三十分セパレート)フイギアスクール(十一時)ホツケー准決勝(零時)三千米決勝(零時三十分オープン)

【第二日】(三日)千五百米決勝(九時三十分セパレート)女子千米決勝(十一時セパレート)フイギアスクール(十一時)ホツケー准決勝(零時)三千米決勝(三時オープン)

【第三日】(四日)女子三千米決勝(九時三十分オープン)五千米決勝(十時オープン)フイギアフリー(十一時三十分)ホツケー決勝(一時)女子千五百米決勝(二時)二千米陸走(二時)閉會式(三時)

スキー競技

【第一日】(八日)開會式(九時)準國スキー體操(九時)銃後學童對抗、遞信局對抗、警防團府縣對抗、青年團府縣對抗、工場鑛山從業員(以上十一時三十分)

【第二日】(九日)陸海軍軍人、在鄉軍人、青年學校府縣對抗(以上十時)男女初陣(十一時妙高)

【第三日】(十日)長距離(零時妙高)

【第四日】(十一日)複合飛翔、跳躍(以上十九時)女子府縣對抗大回轉(十一時)滑走(一時)

【第五日】(十二日)耐久(九時)

出場申込殺到　嘉義の奉祝武道

【嘉義電話】嘉義市に於ける二月十一日の建國祭奉祝行事の一つである奉祝武道大會は既報の如く武德殿嘉義支所が主催となり一般に參加者を募集するや申込期限の三十一日を前にして出場申込者は二十八日迄に既に小學生二十八名、中學生六十名、一般選手八十五名、柔道中學生六十名、銃劍術十七名、一般四十六名、計四百名に達し正に市郡の武道總出場の盛觀を呈するであつて當日は嘉義地方空前の武道繪卷を展開すべく一大盛觀を豫想されてゐる。尚試合は各種目とも個人賠點試合と決定、又大會に更に色を添へる為め此の外若年劍士の番外試合もある筈にて希望者は奉作行政主任宛申込されたいと

大相撲春場所後記（三）

横綱までまだく　取こぼれの多い兩大關

今場所に於ける上位力士の成績を一應檢討すると双葉の優勝はまづ當り前として別に感心もしないし男女川の互敗もいつも乍らと云ふよりやや良い方でこれ又驚くには當らない所だ、いつも惡い名寄岩を今回は右から大きく小手投に仕止めた殊勳さは、彼ならでは出來ぬ業と好角家を喜ばせたもので、老巧大潮に寄切られ、新進照國に吊られた不覺の二敗さへなければまづ以つて堂々たる横綱振りと云ふべきであらう。さて大關以下東西三役陣であるがこれは羽黒山の十一勝四敗を最上に名寄岩、玉ノ海、綾昇九勝六敗が最下で別に負け越しがある譯ではなし無難な所と云ひ度いがこれが何れも未來の横綱を或は大關を目差す人達であり、もう引退を前の一花咲かせる人々でない事を考へる時どと云ふ感はないでもなかつた。新大關羽黒山の四敗中對安藝山の一番は左四つから二枚蹴りの逆襲で一寸苦戰したとは云へ結局は裏面へ寄り進んでの勇み足で所謂相撲に勝つて勝負に敗けたものだから兎も角他の相撲川の上手投げ、綾昇の突倒し、安藝海の寄倒しの三敗は負の中にも十分は負で、兄弟双葉の仇敵五ヶ島を下手捻りに、大善男女川を突落し、未來の横綱を爭ふ好敵前田山は吊出しに討取つて堂々たる強味を示してはゐるが未だ横綱までには可成りの距離あるを思はせるものである、前田山も相撲ギヤビくした相撲を見せて好角家を喜ばせてはゐるが惜しむらくは體重が二十九貫台を上下してゐる為、十分の左四つになつても負けをする故に、双葉、羽黒、名寄岩には何れも高々と吊られ、照國には寄倒され老雄鷲台にも同じ切る双葉

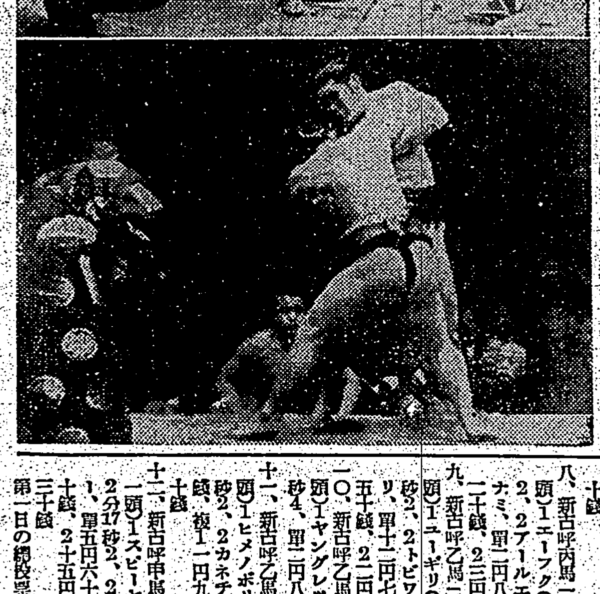

寫眞は【上】優勝旗を授與される双葉山【下】今場所結びの一番に右四つから堂々男女川を寄切る双葉

屏東の競馬　第三回目に大穴

【屏東電話】屏東秋季競馬第一日は二十七日午前十一時競馬場で風伏鬪に惠まれ第三回競式に早くも最高二十円配當の大穴が出る等人氣湧騰

一、抽籤古馬一、六〇〇米(七頭)1シマカゼ(日進)1分57秒4 2ヘルサメ、3チユウカウ、單二円五十錢、複二円七十錢

二、新古呼内馬一、六〇〇米(五頭)1マルマサ(飯田)1分53秒 2ナンブ1、3オーゲン、單三円二十錢、複二円七十錢

三、騎乘速歩四、〇〇〇米(十一頭)1キタミホース(安武)7分49秒8、2ヒメカオル、3ヒゴニシキ、單十二円五十錢、複三円八十錢、2二円七十錢

四、抽籤古馬一、六〇〇米(六頭)1ニシキ(中島)1分57秒2 2タツクモ、3ハヤシホ、單七円九十錢、複1四円二十錢 2一円五十錢

五、新古呼内馬一、六〇〇米(五頭)1ユウシユン(又村)1分53秒、2アキヒメ、3アサヒゾル、單五円二十錢、複1二円、2一円九十錢

六、抽籤古馬一、六〇〇米(六頭)1ヤマト(飯田)1分56秒2 2ミスマルヨ、3ゲツシン、單六円十錢、複1三円五十錢、2三円七十錢

七、騎乘速歩四、〇〇〇米(十二頭)1コンドル(鈴木)8分2秒 2ヒゴハヤカゼ、3ミミトユウワ、單三円十錢、複1二円 2二十円、3四円七十錢

八、新古呼内馬一、六〇〇米(六頭)1エーフク(又村)1分53秒 2アールエス、3ミスタツナミ、單二円八十錢、複1二円二十錢、2二円

九、新古呼乙馬一、八〇〇米(五頭)1ユーギリ(阿部國)2分11秒2、2トビワシ、3タツヒカリ、單十二円七十錢、複1二円五十錢、2二円四十錢

十、新古呼乙馬一、八〇〇米(四頭)1ヒメノボリ(眞松)2分10秒2、2カネチカラ、單四円十錢、複1一円九十錢、2一円八十錢

十一、新古呼乙馬一、八〇〇米(五頭)1ヤングレツド(岸)2分9秒4、單二円八十錢、複なし

十二、新古呼甲馬二、〇〇〇米(十一頭)1エスピーヤミンド(森岡)2分17秒2、2ミタカ、3スピイ、單五円六十錢、複1二円七十錢、2十五円二十錢、3五円三十錢

第一日の總投票數四万二千五百二十六票であつた

第二日目の成績

【屏東電話】屏東秋季競馬第二日目は二十八日午前十一時競馬日曜とも好天に惠まれ前日に比し出場馬も多く賑ふ盛況であつた

一、新古呼内馬一、八〇〇米(三頭)1バンドマン(目黒)2分7秒四、2クマモト、單三円五十錢

二、新古呼内馬一、六〇〇米(五頭)1カミカゼ(竹下)1分57秒 2メールテス、單二円六十錢、複二円四十錢

三、騎乘速歩三、八〇〇米(九頭)1ワーストト(飯田)7分33秒、2ヒゴニシキ、3ホームラン、單十四円四十錢、複三円五十錢

四、新古呼内馬一、六〇〇米(五頭)1タイゲン(金岡)1分55秒 2ダイザン、單一円四十錢、複一円九十錢

五、抽籤古馬一、六〇〇米(九頭)1ハルサメ(越)1分59秒四、2ダイヤナイホ、3チユウコウ、單三円十錢、複二円二十錢

六、新古呼内馬一、六〇〇米(五頭)1アキヒメ(飯田)1分55秒六、2タカオマレ、3ミスタツナミ、單二円、複一円二十錢

七、騎乘速歩三、八〇〇米(十四頭)1サカエコマ(鈴木)7分38秒四、2ヒゴアツバ、3キクトリ、單二円八十錢、複二円四十錢、四円五十錢、二円八十錢

八、抽籤新馬一、六〇〇米(六頭)1ダイニサカエ(榎本)2分11秒、2テンユウ、單二円六十錢

九、新古呼乙馬一、八〇〇米(九頭)1ジヤンダーク(岸)1分52秒六、2グツシン、3ミスマルヨ、單四円四十錢、複二円十錢

十、新古呼乙馬一、八〇〇米(四頭)1サイフリピスト(外園)2分7秒、2テンリユウ、單二円六十錢

十一、新古呼甲馬二、〇〇〇米(六頭)2ミネヤ、單二円四十錢、複二円四十錢

十二、新古呼乙馬一、八〇〇米(四頭)1ワカバ(阿部國)2分11秒、2アサシオ、單二円六十錢

同日の投票數は五万五千四百一票であつた

五人抜敗退碁戰

本社主催　日本棋院

○五段 長谷川 章（先相先番）　●四段 小泉 重郎

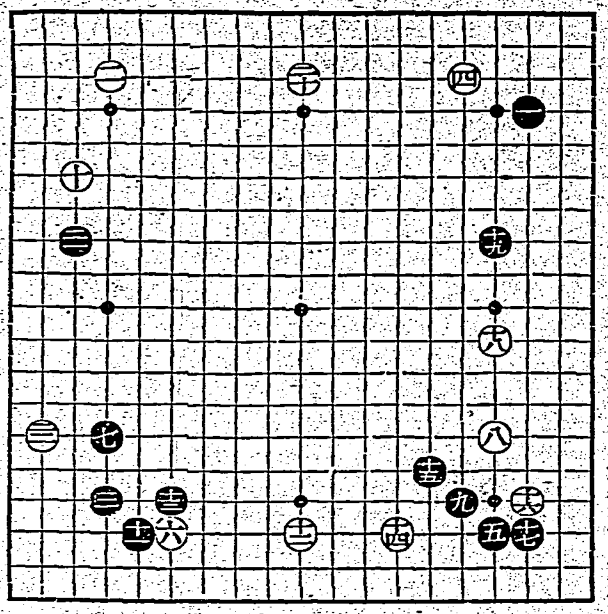

【第四局ノ四】

●一五へ十六(13)　○一六は十六(6)
●一七は十七　○一八に十一
●一九に八(15)　○二〇ぬ三(3)
●二一れ八(24)　○二二そ十四(27)

小泉氏二回勝四回目

消費時間各九時間一分以内切捨　白一時間三六分　黒一時間一六分

『見合』の意義　評者と對局者の意見不一致

評解　七段　鈴木爲次郎

◇白十四が來れば黒十五は絶對、白からこの點に打たれては堪らない、白十六黒十七の利かしは、白の既得權であり十八とヒラく所の振手段でもある。この白十六に黒九とコスんであるから十七にツケる所が無いから、悔しさうにつたのであるが、若し黒九が普通の如く「ヘノ十六」に打たれてゐる場合には、互にすべき交換でない事を一言注意して置く

◇さて黒十七となつたこの隅の黒の構へを見るに、黒九が働きに乏しき手と化してゐる事は、既に述べた如くである

◇局後小泉四段は黒十九の手に就て「これは斯く打つて次に上邊と左邊の大場を見合にしたのですが良くありませんでした、十九では「ちノ三」にハサんで打たねばならぬ處です」と述べてゐた

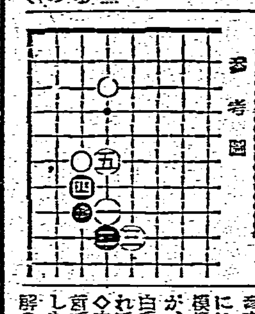

參考圖

（評解）小泉君の述懷に評者は全く同感である。元來見合といふのは、同價値の所が二箇所ある場合でありさへすれば、一箇所と限られた譯ではない――あつて打れか一方を打てる場合を見合と稱するのである。これを本局に就て見ると、黒は上邊と左邊の大場を同價値と認め、見合として右邊に十九とヒラいたのである。然るにこれは小泉君の認識が誤りであつて、この形勢では左邊より上邊の方が優つてゐる、要するに價値の意味から見合にはならない、この意味から黒十九では「ちノ三」にハサんで、上邊に先着すべきであるといふ事が云はれるのである

◇左邊より上邊の方が有利であると云ふのは、後日白は「はノ六」に打込んで黒一、十九の間隙を衝く狙ひを残せるが若し二十で「れノ十二」にヒラくと黒「りノ三」にハサまれて、今度は白は「はノ六」の打込が打難くなるからである

◇白二十二とは如何にも長谷川五段の打ちさうな手だ、これは恰も敵の根據地深く侵入した潜水艦の様があることの手で「ヨノ六」にトブのも良い處であるが、次に黒「ヨノ八」にトバれて左邊の黒模様が大きく地化する恐れがあるのでイヤだつた、又白「たノ八」にツケて參考圖を見すのも、同じ意味から打切れなかつたので、二十二と消す作戰を採つた、と云ふのは長谷川五段の述懷である

（評解）白二十二の作戰を否定する意味ではないが、この手で參考圖を見すのを嫌つた白の言見には同意出來ない、成程左邊の黒模様を大きく地化する意味はあるが、しかし其の半面に於て上邊の白模様も大いに擴大するからこれで白が惡いとは思はれない

◇白二十二で「たノ八」にツケる手に出て、對局者と評者の意見が一致しないのは、碁風の然らしむる見解の相違と見るべきであらう

臺日漢詩壇

選者　魏清德

迎年祈世恭賦　黄松庵

恭賦庭題表至誠。鄉雲旗鼓兆嘉禎。瓶梅先報新春信。燈火猶餘昨夜情。深沐皇恩家有慶。應求民物世咸亨。更祈國運無窮久。牛耳東亞永主盟。

○　蔡炎彬

雲霧報曉歲新翻。遙拜東天望紫宸。此日將兵齊奮勇。他時劫歷河山福緣臻。武運長誠祈永久。即看文質亦彬彬。

○　鄭金柱

金雞報曉日昇東。遙拜光祈國運隆。更祝鄰邦真一致。興亞建設總攸同。

○　李世昌

曙鐘聲動慶新成。馬尚雖加幸健康。鋒鏑空惶征士苦。消埃未報聖恩長。社前默禱祈天佑。銃後虔祈歲永穰。不使匆資生鉄之。軍儀裝備國保糧。

庚辰元日感賦　李金河

龍飛虎走入新年。上下同心億兆堅。東亞千戈猶未靖。西歐兵火正牽連。四夫自是有時切。大局誰能着眼先。又值桃紅楊柳綠。只應人事共推遷。

○　陳逢源

莫畏前途尚險途。行藏一任馬牛呼。平心課筆談何易。革力移山笑作愚。壽考又從登寶境。竹松依樣長森符。知壽向窮多日。詩與感隆草木蘇。

堀部安兵衛（153）

一龍齋貞山　演　矢島健三　畫

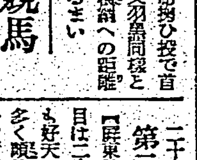

槍の俵星（三）

十「之は何、先生、私は貴樣が惡いから、枕のたこが出來ました」

玄「馬鹿な事をいへ、枕だこといふ奴があるものか。お前がいはなければ言はんでも宜い、又明く時もあらうから、マアく呑まうしやい」

とその話は止めて十平次は歸る後で玄蕃が厩馬に向つて、

玄「どうだ厩馬、彼の本名を俺は聞きたいものだ、何でも武家に違ひないと思ふ」

と話をして居た。すると三日ばかり經つと十助が又やつて來た、玄蕃が、

玄「十助今日は少し相談がある、上つて一ぱい飲め」

十「有難う存じます」

上つて一ぱい御馳走になる、蕎麥はお手の物だから十平次が造らへて出し、その内に盃の數も重なつて來ると、

十「今晩はどういふ御用でございますか、何ひたいもので」

玄「イヤ此の厩馬も知つて居るが、今朝上杉の家來、千坂兵部といふ者の家來、前野平内といふものが俺の處へ使ひに來た」

十「ヘエ、何でございます」

玄「それは俺を上杉の家で抱へたいといふのだ」

十「成程、それはどうも結構なことでございます」

玄「處が餘り結構ではない、高は聞いたら、上杉家の先例であるから百石、別に扶持料として二十石出すといふ、その扶持料の二十石といふのは、どういふ譯だと聞いて見ると、之は本所松坂町の吉良屋敷へ付人になるのだ」

十「ヘエ、付人といふのは一體どういふ譯のもので」

とはいつたが十平次の腹の中は之は俺が赤穂浪人といふを知つて話しを始めたのか知らん、どうも先達ての胸語りといひ酒所かならん事だと思ひながら、平氣で對手を見て居ると、

玄「何でもない、お前も知つてであらうが去年三月淺野内匠頭が殿中で刃傷をして、それが為に切腹城代家老の大石内藏之助といふが一通りの者でない、勢の多少は知らぬが、仇討に必ず乘込んで來るに相違ない、その時に浪人共の為に吉良上野の首を取られるやうな事があつては一大事と、上杉では多くの腕前勝れた者を召抱へて之を吉良の付人にするといふのだ先づ第一に和久半太夫、清水一角、小林平八郎、鳥居利右衞門、その他にもあるが、私もその付人になつて、仇討に乘込んだれば之を防ぐ為に雇はれるのだ、若し、之がお前であれば、大石始め浪士の浪人が切込んだ時はどうするか」

十「ヘエ、左樣でございますな、その時は若し私が吉良殿へ奉公致して居れば、武士を十日養ふは只一時の役に立てん為、吉良家の為に命を捨つて御奉公をするのですから先づ槍を揮つてそれへ現はれ、氣の毒ながら内藏之助始め一人も奥の座敷へ通さず、追拂つて了ひます」

玄「ウム、追拂ふか、成程それは吉良家に取つては忠義の者に違ひない、諸々は褒い者だと褒められるかも知れんが、武士には弓矢の情けといふものがある、内藏之助を始め亡君の怨みを晴らさうと乘込んで來たりし者を妨げては、弓矢の情を知らん者と、世の人に罵られるは必定、曾我の五郎十郎の兄弟は十八年の辛苦をして、親の敵工藤祐經を討ち取り、兄の十郎は仁田四郎の手に掛つて討死なし、弟の五郎は御所の五郎丸の為に生捕へられた、此の兄弟は後世迄人に知られた位の人物、御所の五郎丸の如きものに譬へらるべき筈はないが、前に此の人が兄弟を見逃してやつたればこそ敵討ちが出來たその感を知つて五郎丸の功名にさせようと揺はれたのだ」

十「ヘエ」

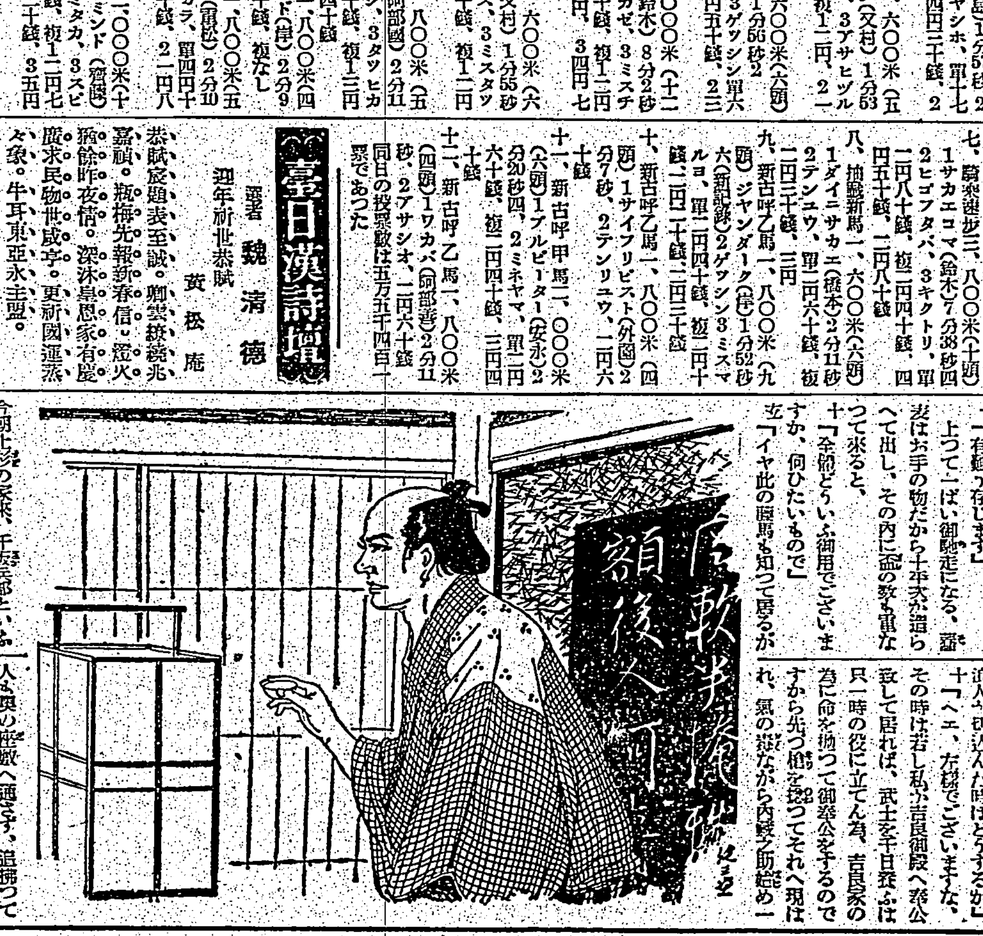

お子様には　慈愛保險
太平生命
本社・東京・日比谷

口より入る病を防ぎ精神を爽快にする！
口中殺菌劑　カオール
銃後の保健衛生にカオール！
本劑は口より入る諸種の病氣を豫防し、胃腸の働きを助け疲勞を速に恢復、精神を爽快にします
故に……
飲食の後
外出の時
人込に居る時
疲勞倦怠の時
忘れずにカオール二三粒を服用して病氣に罹らぬやう御注意下さい
配劑
一、口中殺菌劑
二、健胃整腸劑
三、興奮劑及强壯劑
四、清涼劑及美香劑
ドクトル　松尾道
衛生口錠
定價　十錠入　二十錢　五十錢　一圓　三圓
本舗　東京市日本橋區本石町　安藤井筒堂藥品部

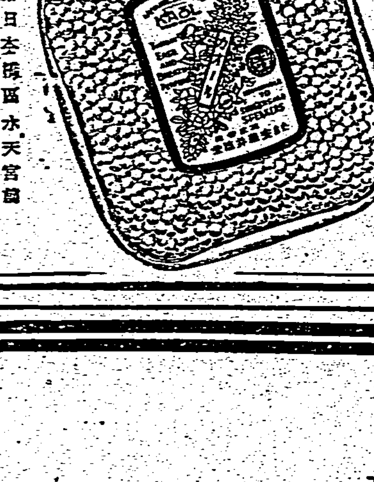

よいかほりが永く保つ！
原料香水
オリヂナル香水
一滴の魅力！
如何に美しく裝つてもオリヂナルの一滴の魅力には及びません
皆様に一層の氣品を與へ限りなき魅力と美しさを増すオリヂナル香水は名香三十八種を調合した原料そのままの香水です
種類の香り
ローズ
リリー
バイオレット
ヂャスミン
ヘリオトロープ
小瓶　六十三錢
中瓶　一圓二十六錢
大瓶　二圓五十二錢
本舗　安藤井筒堂

男性ホルモン
エナルモン
國際的に効力の優秀を確認せらる
エナルモンは、男性ホルモン分泌機能減退せる臟器を賦活し、新陳代謝をたかめ體内諸種ホルモン間の失調を恢復し活力減退、頭痛、肩凝り、疲勞倦怠感、高血壓等の初老期諸障碍、睡眠障碍、眩暈、耳鳴、心悸亢進等の高齡期諸障碍並に青壯年期の精神衰弱、病後恢復期短縮に賞用せらる
【用量】一回一－三錠　一日三回内服
【錠劑】10錠（1圓30）　50錠（5圓50）　100錠（10圓）　ほかに注射液あり
初老期の　頭痛、疲勞倦怠感、活力減退、肩凝、高血壓、能率低下……
高齡期の　睡眠障害、眩暈、耳鳴、腰痛、心悸亢進、肢端知覺異常……
青壯年期の　神經衰弱、病氣恢復期……
40(1)120

女性ホルモン
オバホルモン
月經前後の諸不快症狀
オバホルモンは卵巣機能を活潑ならしめ、月經を調整すると共に月經前後の不快症狀を消失せしめるほか、衰弱せる諸臟器を賦活し、新陳代謝をたかめ、女性ホルモン分泌減退に起因する所謂更年期障碍並に老衰現象を解消せしむ。
又乳汁分泌不足減退の場合に用ひ分泌量を増加せしむ
【用量】一回一－二錠　一日三回内服
【錠劑】　ほかに注射液、粉末あり
月經不順　月經過多、月經寡少、月經前後の下腹痛・腰痛、結婚期前後の神經衰弱
更年期の　頭痛、眩暈、疲勞倦怠感、食慾減退、高血壓、四肢・腰部冷感等。
發賣元　大阪市道修町　株式會社武田長兵衛商店
關東代理店　東京市本町　株式會社小西新兵衛商店
製造元　川崎市大宮町　株式會社帝國社臟器藥研究所